EL DIARIO PALENTINO

EL DIA DE PALENCIA

Miércoles, 22 de Enero de 1992 — Núm. 15.671. Precio 70 pesetas

Fundado en 1881

De cara a la próxima campaña

La Sociedad General Azucarera presenta una serie de medidas para potenciar el cultivo de la remolacha

REDACCION

La Sociedad General Azucarera de España presentará a los agricultores de la cuenca del Duero una serie de medidas encaminadas a asegurar la producción remolachera en la próxima campaña, en vistas del importante descenso registrado durante el periodo 1991-92.

De entrada, las empresas ya han manifestado su intención de pagar todas las liquidaciones finales de la última campaña como de tipo "A", lo que supondrá unas cien pesetas más por tonelada en la remolacha que en teoría se tenía como excedentaria, o de tipo "B".

Un momento de la rueda de prensa — FOTO LUIS

Las medidas previstas, presentadas hoy en Palencia por el director agrícola de la Sociedad General, Diego Valle Cabrera, son: dar un asesoramiento técnico preciso al agricultor sobre las labores de cultivo de la remolacha; ofrecer un servicio de siembra de precisión subvencionado; bonificaciones para las siembras tempranas -las que se efectúen antes del 9 de marzo-; subvenciones especiales para la adquisición de semillas de calidad; primas por cumplimiento de contrato y la posibilidad de utilizar servicios de recolección y transporte a un precio económico.

Según Diego Valle, todas esta medidas supondrán un presupuesto aproximado de doscientos millones de pesetas para la empresa, que pretende una mejora en la calidad y cantidad de los cultivos, con el fin de asegurar la futura actividad en esta industria.

Esta campaña de medidas serán presentadas a partir de esta tarde en las distintas provincias de las cuencas del Duero y del Ebro donde la Sociedad General Azucarera tiene implantadas fábricas.

(Información en pág. 5)

PALENCIA

Visita del alcalde al Hospital Psiquiátrico San Luis (Página 6)

Denunciado el alcalde de Triollo por practicar pesca furtiva (Página 8)

Exposición de holografías (Página 8)

"El Diario Palentino en la calle": Parque Valle de Cerrato (Página 9)

PROVINCIA

Crónicas de GUARDO, BALTANAS, PAREDES DE NAVA y NORTE PALENTINO

DEPORTES

Decepcionante primera vuelta del C.B. Palencia (Página 23)

Malestar en la plantilla del Palencia, que sigue sin cobrar (Página 26)

El senador palentino José Antonio Sacristán se interesa por la utilización del Centro de Resonancia Magnética

El senador del Partido Popular, José Antonio Sacristán Rodríguez, ha dirigido tres preguntas al Gobierno, solicitando que sean contestadas por escrito. La primera de ellas se refiere al uso que se le está dando al nuevo Centro de Resonancia Magnética privado, instalado y puesto en funcionamiento en Palencia hace unos meses.

Sacristán indica en su escrito que el Centro, de un alto nivel tecnológico, atendido por un equipo humano de reconocido prestigio profesional, ha sido muy bien acogido por los palentinos "por lo que supone de sensible mejora en el equipamiento radiodiagnóstico de la ciudad y provincia, y también porque hacía suponer la desaparición de los hasta entonces obligados viajes a otras provincias siempre que se precisaba un examen y diagnóstico, por el procedimiento de resonancia magnética, cada vez más utilizado".

El representante del PP en el Senado traslada al Gobierno la sorpresa de los palentinos, tras comprobar que la Seguridad Social continúa remitiendo a los enfermos a los centros privados de otras provincias, en ocasiones incluso a Madrid, "cuando por el contrario, al centro palentino acuden los de otras provincias".

La situación,– añade– resulta aparentemente inexplicable, "y los palentinos nos preguntamos cual es la razón para que se mantenga tan increible situación", comprobado que estos viajes son especialmente molestos para los enfermos hospitalizados, que siempre son causa de riesgos físicos, retrasos en la consecución del diagnóstico, y a veces de considerable coste económico, que parecían acabados con el establecimiento de este nuevo centro radiodiagnóstico.

"Las tarifas del centro de Palencia supondrían un menor coste para la Seguridad Social, además del ahorro del traslado del enfermo, ambos pagados con dinero público", indica Sacristán, "lo que aun hace más inexplicable la situación, una vez confirmada la calidad técnica de la instalación, así como la alta cualificación de los profesionales que la atienden".

José Antonio Sacristán

Todas estas cuestiones, han llevado a José Antonio Sacristán a solicitar una respuesta del Gobierno sobre el precio medio del examen mediante resonancia magnética, realizado en el nuevo centro de Palencia, y en los centros privados de las provincias a las que usualmente se remite a los enfermos palentinos, además de interesarse por el coste medio para la Seguridad social que supone el traslado de los enfermos a las provincias a las que son enviados actualmente, y por las razones que justifican tan "extraña" situación, por lo que pide conocer las medidas que piensa tomar el Gobierno para resolverla.

CIERRE DE LA LINEA FEVE BILBAO-LEON

Por otra parte, el senador del PP se ha interesado por las causas del cierre temporal de la explotación de la linea del FEVE Bilbao– León, llevado a cabo por el MOPT el pasado día 26 "de forma inesperada y por razones no explicadas, lo que levantó inmediatamente las quejas de las fuerzas sociales que no comprenden ni el porqué ni la forma en la que se ha adoptado esta resolución, y precisamente en una fecha significativa de por sí".

Teniendo en cuenta la trascendencia negativa que este cierre supone para la economía de las comarcas afectadas, especialmente para el sector minero, ya en crisis por otras razones, Sacristán traslada al Gobierno su extrañeza por las declaraciones de responsables del FEVE y del MOPT, que "hablan de un cierre temporal por razones de seguridad y sólo durante el tiempo preciso para reparar las infraestructuras", mientras que otras aseguran que "la reapertura está condicionada al resultado de un estudio de evaluación de la viabilidad económica de la linea".

DATOS DE SINIESTRABILIDAD DE LAS CARRETERAS

José Antonio Sacristán Rodríguez ha elevado una cuestión más al Gobierno, preguntando por el número de accidentes, de muertos y de heridos habidos a nivel nacional por día, durante 1991, -datos equivalentes a los del Boletín Informativo de Accidentes de 1990 de la Dirección General de Tráfico-, y por los mismos datos referidos exclusivamente a la provincia de Palencia, "ya que se ha terminado el año sin que se haya logrado una significativa reducción de la siniestrabilidad de nuestras carreteras, con elevadísimo número de muertos".

M.C.D.2022

JUEVES

23

Santoral: Ss. Ildefonso (Alfonso) ob.; Emerenciana v.; Pármenas dc.; Agatángelo y Clemente, Severiano, Aquila, Asclas ms.; Juan Limosnero, Urbano obs.; Martirio mj. Amasio cf.

Sale el sol a las 08,32 h. y se pone a las 18,21 h. La luna sale a las 23,90 h. y se pone a las 10,23 h. Cuarto menguante el 26 en Escorpión.

Refrán: "No puede gozar lo suyo cierto el que pena por lo ajeno".

EFEMERIDES

1822 Se promulga en España la Ley de Beneficiencia

1855 El Gobierno español anuncia a las Cortes la ruptura de relaciones con la Santa Sede.

1978 Contrae matrimonio en Madrid el Rey Alfonso XII con la infanta María de las Mercedes de Orleáns y Borbón.

1931 Por acuerdo entre España y Portugal quedan abolidos los pasaportes entre amboss países.

1932 Disolución en España de la Compañía de Jesús y expropiación de sus bienes.

1980 CiU gana las elecciones al Parlamento de Cataluña.

1987 Más de 50.000 jóvenes estudiantes se manifiestan, en Madrid, para pedir la supresión de las tasas académicas y varias reformas educativas.

EL DIARIO PALENTINO
EL DIA DE PALENCIA

Palencia: Mayor,67 – 34001. Apartado de Correos,17.
Teléfonos: Redacción, 744822. Anuncios y suscripciones, 740417.
Administración,740258 FAX, 743360
D.P.: P-2-1958

Presidente editor: José Luis Alonso Almodóvar ; **Gerente:** José Luis Alonso Cruz

Director: MARIANO VALERO. **Redactor jefe:** Gonzalo Ortega Aragón
Jefe de talleres: Francisco del Campo

Ventanal

Herrera de Pisuerga: Plaza de Santa Ana

Si desea publicar fotografías de su localidad en el "Ventanal", envíelas a El Diario Palentino. Redacción. C/ Mayor, 67 - 34001 Palencia. Indique el lugar y el autor. Formato

CARTELERA

ORTEGA: *"El rey pescador"* (T) (5,30-8,15-10,45)
AVENIDA 1: *"Hot Shots"* (T) (5,30-8,15-10,45)
AVENIDA 2: *"No me mientas que te creo"* (13) (5,30-8,15-10,45)
AVENIDA 3: *"El robobo de la jojoya"* (T) (5,30-8,15-10,45)
AVENIDA 4: *"Beltenebros"* (18) (5,30-8,15-10,45)
AVENIDA 5: *"Terminator 2"* (18) (5,30-8,15-10,45)
AVENIDA 6: *"De pura raza"* (13) (5,30-8,15-10,45)
BOSTON 1: *"Hamlet"* (5,30-8,15-10,45)
BOSTON 2: *"Los burdeles de Paprika"* (T) (5,30-8,15-10,45)
BOSTON 3: *"La pequeña pícara"* (5,30) *"El hombre que perdió su sombra"* (8,15-10,45)

SORTEOS

Lotería primitiva

Jueves, 16 de enero
1-4-5-8-32-41
C 18 – R 3

Sábado, 18 de enero
4-22-25-30-37-39
C 36 – R 4

BONOLOTO

Domingo, 19 de enero
11-20-29-31-37-40
C 42 – R 2

Lunes, 20 de enero
1-19-26-29-35-43
C 45

Martes, 21 de enero
4-15-25-28-31-42
C 12

Miércoles, 22 de enero
2-3-13-16-37-42
C 44

ONCE
n.º premiado ayer
07863

FARMACIAS

Miércoles, 22: Don Valentín Merino Lozano (Hnos. López Francos, 1) y D. Enrique Junco Calderón (Avda. Valladolid, 4).

Jueves, 23: D. Alberto José Torres Michelena (Avda. Calvo Sotelo, 1) y D.ª María Carmen Gutiérrez Martín (María de Molina, 12).

Servicio Nocturno: Don José María Fernández Nieto (Mayor,40). Tfno. 742470. Diariamente desde las 10,30 de la noche.

TELEFONOS

Hospital General "Río Carrión"	72 29 00
Ambulatorio	74 40 11
Hospital Provincial "San Telmo"	72 82 00
Casa de Socorro	72 24 81
Cruz Roja (oficinas y coordinadora)	70 05 07 - 70 05 03
Cruz Roja (urgencias)	22 22 22
Clínica "Virgen de la Salud"	74 77 00
Ambulancias	75 22 40
Ambulancias Cruz Roja	74 41 46
Ambulancias Vipamiel	84 46 76
Ambulancia UCI móvil	74 80 23
Policía (urgencias)	0 91
Policía Nacional	74 27 15
Protección Civil	0 06
Bomberos (Palencia capital: 080)	72 11 11
Subsector de Tráfico	72 06 88
Guardia Civil	0 62
Policía Municipal (092)	74 76 77
Ayuntamiento	71 81 00
RENFE -información-	74 30 19
Autobuses RENFE	74 32 22
Taxis: Parada Federación	74 21 26
" " Pasaderas	74 08 10
" " San José	72 00 16
" " San Lázaro	72 20 76
" " Est. RENFE	74 39 19
Iberduero, averías	74 25 57

ACTOS Y CONVOCATORIAS

Instituto Social de las Fuerzas Armadas.-Los afiliados a este Instituto pertenecientes a esta delegación provincial, podrán efectuar el cambio anual voluntario de entidades colaboradoras entre el día 1 y 31 del mes de enero. El trámite se efectuará en esta delegación.

Centro Nacional de Educación Básica a Distancia.-Se abre el segundo plazo de matrícula para la obtención del Graduado Escolar a distancia, hasta el próximo día 31 de enero, en el CENEBAD.

Sindicato de Auxiliares de Enfermería.-Queda abierto el plazo para hacer las solicitudes en veinte días a partir del 17 de enero, sobre la convocatoria de auxiliares de enfermería.

Gobierno militar.-Informa que, habiendo entrado en vigor, el pasado 31 de diciembre, la Ley orgánica del Servicio militar, no es de aplicación, a partir de ese momento, la obligación que tenían los reservistas de pasar revista periódicamente.

Peña taurina "El Regio".-El jueves 23, continuando con el ciclo de charlas que organiza la Peña El Regio, tendrá lugar el coloquio en el que participará Vicente Losada, veterinario titular de la plaza de toros de Palencia, que disertará sobre "Valoración objetiva de un toro bravo en la plaza".

Organización Juvenil Española.-El plazo para la inscripción para participar en campamentos, juegos al aire libre y otras actividades, finalizará el día 10 de febrero. Podrán hacerlo quienes tengan entre 5 y 16 años, en la Plaza del Instituto Viejo (hogar OJE), en el horario entre las 7 y las 9 de la tarde.

Congregación Mariana de Señoras.-Tendrá su retiro mensual el miércoles, 22, a las 5,30, en la residencia de los Padres Jesuítas. Lo dirigirá el padre Ismael Santos.

Asociación de Amas de Casa "Nubis".-Celebrará un café– coloquio sobre el "Papel de los abuelos en la vida de un niño", el miércoles 22, a las 5, en la Pastelería V. Polo, calle Calvo Sotelo.

M.C.D.2022

Cenicientos y adrede

Bueno, pues tenemos la casa sin barrer, nos pasamos las veladas diciendo que hay que barrerla, pero todavía no hemos comprado ni escobas.

Estamos en la región con la lágrima caída, lamentando continuamente una cenicienta atención, pero luego somos incapaces de poner el duro donde haga falta. Tenemos todo a medias, ochenta capítulos en lamento y los dineros bajo la baldosa.

Vamos y venimos con la palabra en la boca, la mano extendida, la sonrisa por el aire, pero no ponemos el dedo en la llaga. Y así nos va, que esto se cae de viejo, de inanición y de soplo. Y a lo mejor hemos montado un tinglado que sirve para poco.

Si algunas Consejerías de la Junta de Castilla y León todavía no han ejecutado ni pagado la mitad de sus presupuestos del pasado ejercicio y otros retrasos, ya me dirán ustedes cómo podemos avanzar con tales arreos. Que da la impresión de que nos gastamos mucho en correas y aceites, pero luego no tenemos motor. Hija, para qué tanto ir y venir a la fuente, si no llevas el cántaro.

Gestiones lentísimas, administración rocambolesca, negociaciones de pies atados. Todo se nos va en pregoncillos, explicaciones, excusas y compadreos. Y los dineros que no llegan para poner en limpio algunas cosas, para arreglar el tejadillo, para la verdad sembrar esperanzas con tantes y sonantes.

Los datos que ha publicado estos días la agencia ICAL sobre el bajísimo grado de ejecución presupuestaria en algunas Consejerías claman al cielo. Y si para eso hemos hecho una administración puente, que se deja en el puente una gran parte de lo que tenía que llevarse el río, mejor que apaguemos y nos vayamos.

Claro está que luego es fácil echar la culpa al empedrado, que si no hay dineros, que si el Gobierno central nos discrimina, que si somos cenicientos en la fiesta de los repartos. Pero con cara poco graciosa nos vamos a presentar al estrado petitorio, si somos incapaces de gastarnos en lugar y tiempo lo que nos dan, lo que nos corresponde, lo que podía poner esto en una marcha más fructífera.

Para qué tantas cábalas sobre dónde arrancar los cuartos al contribuyente, sobre de que nos tienen que dar más, sobre si cae algo de Europa, si luego se nos queda el billetaje pegado en los papeles, papeles, siempre papeles, y no llega a destino, porque nadie sabe ponerlo en movimiento.

Así está de generalizado el fracaso gestor. Así está la paramera llena de abrojos de desesperanza. Y así se nos va el tiempo, en la penuria, el abandono y la huida. No llega para casi nada, pero haberlo haylo. Y esto es lo triste, lo trágico, que seamos cenicientos de cuño propio, cenicientos y torpes, cenicientos y adrede.

RETABLILLO

SIEMPRE EL MONTE

Polémica cuestión la de precisar las zonas de caza en el monte. Cualquier solución resultará conflictiva en la medida en que se sientan mermados los intereses en colisión. Si se amplían los espacios de protección, se alegrarán los paseantes tanto como se enojarán los cazadores. Si, por el contrario, se tutela a los cazadores manteniendo la situación actual, pondrán el grito en el cielo los andarines, preocupados por tanto pim, pam, pum, que los tiene atemorizados. Por eso digo que la cuestión resulta polémica y que a la vista de la decisión adoptada el lunes por la Comisión Municipal de Urbanismo, a ver qué pasa...

Años lleva el "Retablillo" clamando inútilmente para que Ayuntamiento e ICONA, como heredero de responsabilidades y prerrogativas del Patrimonio Forestal, se sienten de verdad a la mesa negociadora y revisen el status del monte "El Viejo", que no puede ni debe ser ya aquél desfasado y adoptado en 1953, precisamente contra la opinión municipal, como aquí mismo he recordado alguna vez.

Por fin parece que ha llegado a la Concejalía de Medio Ambiente una persona seriamente preocupada, Doña Pilar Marcos, lo que me anima a pensar que, quizá, tantos años demandando lo mismo acabarán por dar resultado : Conocer la realidad, revisarla y formular planes de acción inmediata y otros a medio y largo plazo por parte de quienes están obligados a hacerlo. Todo, antes de que sea demasiado tarde. Un monte se deteriora en un par de lustros, pero la recuperación no se ancanza antes de que transcurra medio siglo.

Ahora se acaba de afrontar la cuestión, aplazada, de señalar las zonas de caza. Aun reconociendo su actualidad, modestamente pienso que no es la más apremiante. Sí hay que poner cierto orden, desde luego, ya que no faltan los que hacen de su capa un sayo y merodean por donde les peta, pero temo que no lo va a conseguir el Ayuntamiento.

El monte es de todos, naturalmente, y numéricamente los caminantes somos más que los cazadores, pero éstos se van a sentir molestos y preteridos. Se trata de un problema cuya solución, posiblemente, esté en manos del tiempo. El día que los cazadores hayan llegado al convencimiento de que, a falta de piezas, no vale la pena subir al monte para disparar contra las señales, ni contra los botes colgados de las encinas, dejarán en casa la escopeta. Hacer de él un coto municipal y gratuito para los residentes en la capital también podría facilitar las cosas.

Y termino. El monte "El Viejo" se ha quedado pequeño, muy pequeño y, como digo, cuestiones hay más importantes que la del capítulo cinegético. ¿Recuperaremos alguna vez los palentinos las hectáreas conservadas contra toda lógica por el INSERSO?...

Resulta que el mote se está quedando pequeño, cuando bien a mano tiene el Ayuntamiento poder ampliarlo.

OTRA POLEMICA

Ayer no llegué a tiempo. Tenía ya el "Retablillo" entregado cuando pude conocer la réplica de los alcaldes de la Nona Norte al de Guardo. No sería mal consejo que éste se tiente la ropa, dialécticamente hablando. Habrá visto que, como él, sus colegas tiran con bala.

No diré que abandone la alcaldía, ni mucho menos, porque son asuntos muy distintos y ahí está, a su favor, la voluntad de sus votantes, aunque haya necesitado la **muleta** de Izquierda Unida para desbancar a Carlos Rojo. Bien hará, empero, reflexionando sobre cuanto puntualmente le responden y cambiar de **registro**. Permítaseme cierto todo desenfadado, para decirle que le han dejado con el bullarengue al aire, así como al descubierto su sometimiento a la disciplina del partido antes que a los intereses palentinos.

Salvo, naturalmente, que opine que la verdad es suya y no de los demás. Ahora bien, como lo realmente importante es lograr para la zona minera una atención que el Gobierno central no niega, pero que tampoco **se arranca** a la hora de hacerla efectiva, sería interesante, como los alcaldes le aconsejan, dejar a un lado rabietas y servidumbres políticas, las descalificaciones preestablecidas contra Jesús Mañueco y arrimar el hombro. El problema necesita de la voluntad y del concurso de todos.

Y una reflexión más. Seguramente la mayoría de los alcaldes mineros militan en filas alejadas del presidente de la Diputación y tampoco les convencerá en muchos aspectos **su política**, pero ha sido admirable su sentido de la realidad y, con tal de avanzar en la conquista de soluciones, no les ha importado bajar a la plaza pública con una nota, que el gabinete de Prensa de Jesús Mañueco habría logrado pergeñar de manera tan redonda.

P.M.B.

M.C.D.2022

Ante el V Centenario de América

MEJICO

Valen MORAL

Méjico, ocupa el extremo sur de la América del Norte y la parte norte de la América Central. La cordillera andina tiene su altura máxima de 4.265 m. en el pico Colima. La situación geográfica coloca al país entre las zonas tórrida y templada.

Sus primeras culturas (azteca, maya, etc.) derivan de la expansión de los pueblos heliolíticos que fundaron un estado en Anáhuac, que duró hasta 1225. La tribu dominante (maya) poseía una escritura jeroglífica, compuso un calendario muy perfeccionado y elevó pirámides religiosas. Mas no pasaron del estado superior de la barbarie.

Hay indicios de que Méjico fue poblado hace 8.000 o 10.000 años por tribus nómadas que se establecieron en las orillas del lago Texcoco. Entre los siglos III y VI floreció un imperio con sede en Teotihuacán y radicaciones culturales hasta Veracruz, Michoacán y Oaxaca. Quedan de esta época monumentos y cerámicas que revelan acentuada sensibilidad artística, la influencia cultural de Tollan, con sus grandes templos y palacios, se prolongó hasta Guatemala y Yucatán, la civilización azteca no conoció la rueda ni se valió de bestias de carga.

Catedral Metropolitana de Méjico. Siglos XVI-XVII

Templo de los guerreros, en Chichén Itzá, en Méjico

Los últimos de los doce monarcas aztecas fueron Moctezuma Xocoyotzin (el joven), que gobernó despóticamente hasta la llegada de Cortés; Guitláhuac y Cuauhtémoc, que se rebeló contra los conquistadores españoles.

Los primeros españoles que conocieron Méjico fueron sobrevivientes de una expedición de Diego de Nicuesa que naufragó en las costas de Yucatán en 1512. En 1517 llegó Francisco Hernández de Córdoba con el piloto Antón de Alaminos. De regreso en Cuba relataron su descubrimiento al gobernador Diego de Velázquez quien envió al año siguiente a Juan de Grijalva que exploró la costa de Yucatán, descubrió el río que hoy lleva su nombre y vuelto a Cuba, el gobernador Velázquez dispuso la expedición de Hernán Cortés, que desembarcó en 1519 y comenzó la conquista del país. En 1527 fue establecida la primera Audiencia, y en 1535 el primer virrey, Antonio de Mendoza que introdujo la imprenta, creó escuelas y fundó poblaciones.

En mayo de 1528, el Consejo de Indias obligó a Cortés a regresar a España, asumiendo el gobierno una real Audiencia, presidida por Nuño de Guzmán. En 1535 se creó el virreinato, que duró cerca de tres siglos.

El descontento de los criollos, la explotación de los indios, el hambre de las clases trabajadoras, la prohibición de comerciar con otros pueblos, las ideas de la Revolución Francesa y el ejemplo de la independencia de Estados Unidos contribuyeron a crear una conciencia pública contra España.

Con el establecimiento de la nueva Constitución en España (1812) renacieron las tentativas de emancipación. Iturbide fue encargado por el virrey de sofocarlas, pero se pronunció en favor de la Independencia. En 1822 fue nombrado emperador.

El 4 de octubre de 1824 fue promulgada la Constitución de la República Mejicana. Por la Constitución de 1917 fue orientado el país en sentido progresista, con el reconocimiento del derecho de los trabajadores a organizarse y a participar en la gestión de la producción.

En 1914 asumió el poder Venustiano Carranza, quien, después de luchar contra las insurrecciones agraristas de Zapata y Pancho Villa, convocó el congreso que habría de proclamar la avanzada Constitución Querétaro de 1917.

Méjico es una república federal representativa dividada en 31 estados y un distrito federal.

La población está compuesta por mestizos (55%), indígenas (29%) y blancos (15%).

Sus ciudades más importanes son: su capital, Ciudad de México con 15 millones de habitantes, Guadalajara, Monterrey, Puebla, Potosí, León, Tijuana, Mérida, Nezahualcóyoti, Juárez.

Su capital posee muchos atractivos. La Catedral Metropolitana es el templo más grande de América. El Palacio de Bellas Artes es el más importante centro cultural y artístico de Méjico, cuya construcción destaca por su elegantísima estructura de mármol blanco. El Paseo de la Reforma, es una de las más bellas avenidas de mundo, trazada a mediados de 1.800 por el emperador mejicano Maximiliano. El Museo Nacional de Antropología e Historia está considerado como uno de los museos más importantes del mundo.

En Méjico hay 42 Universidades. La primera enseñanza es gratuita y obligatoria.

La fuente básica de la riqueza mejicana es la agricultura. Las reservas petrolíferas son enormes. Es el primer productor mundial de plata. Es abundante la producción de oro, plomo, cinc, cobre, hierro, mercurio, volframio. Es el primer productor mundial de sisal que se extrae el henequén. El maguey, con cuya fibra el "ixtle", se hacen cuerdas, el yute y el ramio. En las selvas de Veracruz, la flora brinda a la ciencia una raíz, "cabeza de negro" de la cual se obtiene la cortisona.

Grupo mejicano de mariachis

M.C.D.2022

Pensando en la campaña 1992-93

La Sociedad General Azucarera toma medidas para asegurar la producción azucarera en la zona norte

REDACCION

El director agrícola de la Sociedad General Azucarera Española, Diego Valle Cabrera, expuso hoy en Palencia, en el curso de una conferencia de prensa, las medidas que esa empresa piensa llevar a cabo de cara a la próxima campaña, para potenciar el sector remolachero en la Cuenca del Duero.

Las medidas, encaminadas a asegurar la cuota de producción de remolacha en la zona norte de España, se presentan tras el importante descenso que se ha registrado durante la última cosecha, que ha supuesto la pérdida de un millón de toneladas de remolacha.

Este descenso, motivado fundamentalmente por las adversas condiciones climatológicas, ha hecho que la producción inicialmente prevista de 4'6 millones de toneladas se haya quedado en 3'6, según Diego Valle, lo que ha supuesto una pérdida de diez mil millones de pesetas en la zona del Duero. Asimismo, afirmó que hace cuatro años que no se alcanzan los objetivos previstos.

Con el temor de que la Comunidad Europea, ante el nuevo reglamento europeo del azúcar, que fijará las cuotas de producción para los próximos cinco años, desvíe las toneladas que no se cosechan en España hacia otros países, las industrias están preparando distintas medidas para potenciar el cultivo.

De entrada, las empresas han manifestado ya su intención de pagar todas las liquidaciones finales de la campaña 1991-92 en las cuencas del Duero y del Ebro como de tipo "A", lo que supondrá unas cien pesetas más por tonelada en la remolacha que en teoría se tenía como excedentaria.

Las medidas dadas a conocer en concreto por la Sociedad General Azucarera son:

– Dar un asesoramiento técnico preciso al agricultor sobre las labores de cultivo de la remolacha.

– Servicio de siembra de precisión subvencionado, mediante el que el agricultor podrá contar con equipos de siembra a bajo precio y que le den garantías de haber efectuado una siembra correcta.

– Bonificaciones para las siembras tempranas. Concretamente las que se efectúen antes del 9 de marzo, para conseguir que la remolacha esté en el suelo de 240 a 270 días, para que llegue a su periodo total de maduración. A los agricultores que siembren antes de la citada fecha se les dará 2.000 pesetas por hectárea.

– Por otro lado, las medidas planteadas por la Sociedad General Azucarera se completan con subvenciones especiales para semillas de calidad, primas por cumplimiento de contrato y la posibilidad de utilizar servicios de recolección y transporte a un precio económico.

Diego Valle FOTO LUIS

Según Diego Valle, todas esta medidas supondrán un presupuesto aproximado de doscientos millones de pesetas para la empresa, que pretende una mejora en la calidad y cantidad de los cultivos, con el fin de asegurar la futura actividad en esta industria.

LA MEJOR REMOLACHA

Para el director agrícola de la Sociedad General Azucarera, las posibilidades de expansión del cultivo remolachero en la provincia de Palencia son muy buenas, y achacó el que esta expansión no se produzca al hecho de que el agricultor palentino es en general de los más mayores, y prefieren cultivos que den menos dinero pero que sean más tranquilos de sacar adelante.

Refieriéndose a las circunstancias que hace unos cinco años hicieron correr rumores sobre el cierre de azucareras y el poco futuro del cultivo de la remolacha en la región castellano leonesa, Diego Valle confirmó que efectivamente se tiene previsto cerrar algunas fábricas pero que entre estas nunca esta empresa ha pensado en la que tiene en Monzón, a la que auguró un buen futuro, basado fundamentalmente en la calidad de la remolacha palentina, "la mejor de la región", según dijo. La cuota de producción en Palencia viene suponiendo una rentabilidad de unos cinco mil millones de pesetas.

Para Diego Valle, el futuro del sector remolachero en la zona norte pasa porque la gente pueda atender los nuevos consejos técnicos que hay para cultivar. "Hasta el momento -dijo– el agricultor ha sido reacio a entrar en nuevos sistemas de cultivo, y mantiene esquemas tradicionales. Esto ha hecho que durante los próximos tres años el agricultor va a tener que amoldarse por fuerza a las técnicas modernas.

Esta campaña de medidas serán presentadas a partir de esta tarde en las distintas provincias de las cuencas del Duero y del Ebro donde la Sociedad General Azucarera tiene implantadas fábricas.

A propuesta del Grupo Socialista

El equipo de Gobierno de la Diputación convoca un pleno extraordinario

REDACCION

El equipo de Gobierno de la Diputación Provincial de Palencia ha fijado para el próximo día 30 la celebración del pleno extraordinario solicitado recientemente por el grupo de diputados socialistas en el que se tratarán temas tales como las actuaciones de la Corporación en relación a la supresión cautelar del servicio de viajeros de la línea de Ferrocarriles de Vía Estrecha (FEVE) León– Bilbao; las propuestas de establecimiento de ayudas a la reindustrialización de la cuenca minera palentina y el informe sobre la situación actual del Polígono Industrial de Venta de Baños y el posicionamiento sobre el mismo del pleno de la Corporación.

Estos tres puntos fueron presentados por el portavoz socialista, Angel Donis a los medios de comunicación local, al considerar que dado su carácter de urgencia, por la relevancia social y económica de los mismos, se debían tratar en el pleno de la Institución Provincial, para conocer el pronunciamiento al respecto del equipo de Gobierno.

Entre las propuestas socialistas para su inclusión en el pleno extraordinario, figuraba la relativa al cierre cautelar del transporte de viajeros de la línea FEVE, con la intención de que la Diputación pueda contribuir con la Junta de Castilla y León para el mantenimiento de este servicio deficitario.

Otros aspectos que se propusieron desde el grupo de diputados provinciales socialistas y que han sido incluidos en el orden del día del pleno extraordinario convocado por el equipo de Gobierno, eran los referentes a posibles ayudas a la cuenca minera para crear nuevos puestos de trabajo y el posicionamiento de la Corporación Provincial sobre el Polígono Industrial de Venta de Baños. Respecto a la reindustrialización de la zona norte, el PSOE solicitaba la aportación de un millón de pesetas por cada nuevo puesto de trabajo estable que se cree, siendo financiado mediante la recaudación del recargo provincial del Impuesto sobre Actividades Económicas (IAE).

El único punto propuesto por el grupo mayoritario de la oposición en la Diputación Provincial, que no ha sido incluido dentro del orden del día del pleno extraordinario se refiere a la sustitución del actual Reglamento de Régimen Interior por un nuevo texto, al considerar que se está produciendo marginación hacia los grupos que conforman la oposición.

Por otra parte, el equipo de Gobierno de la Diputación Provincial, ante las críticas vertidas por el portavoz del grupo socialista sobre posibles irregularidades en la adjudicación de algunas obras del Programa Operativo Local que fueron efectuadas sin concurso previo, ha manifestado que "todas las obras han sido contratadas dentro de la más estricta legalidad, habiéndose utilizado el sistema de urgencia por la premura de las fechas impuestas por otras Administraciones y evitando así perder las inversiones para esta provincia".

Mi columna

De este agua...

Mariano VALERO

...no beberé. Suele emplearse a menudo esta frase y obviamente no voy a tener el atrevimiento de querer explicar su significado, de sobra conocido. Ciertamente suele ocurrir con demasiada frecuencia que se nos viene a la mente cuando nos enteramos de algunas "historias" de las que es menester dejar constancia para que tengamos más cuidado al adoptar determinadas posturas sobre temas que nos afectan a todos.

Así ocurre por ejemplo con la pavimentación y arreglo de la Plaza de San Francisco, en nuestra ciudad, que por cierto está quedando muy "chuli", como se dice ahora. Si mal no recuerdo allá por el año 1986 la Junta de Castilla y León, para ser más exactos la Dirección General de Comercio Interior, ofreció al Ayuntamiento la financiación de la referida Plaza. Incluso me viene a la memoria la cifra de su coste. En torno a los 8.000.000 de pesetas. Y lo quiso financiar al cien por cien, como ha ocurrido después con la Plaza Mayor, con lo cual los palentinos no hemos tenido que aportar ni un solo duro.

Pero hete aquí que la Corporación de 1986, presidida a la sazón por Francisco Jambrina (en minoría, al habérsele "escapado" dos disidentes), actual consejero de Medio Ambiente, era una purita "guerra" y el regalo de Comercio Interior se perdió. Nos permitimos el lujo de decir que no. Los concejales del PSOE, los de IU y los dos disidentes pidieron que ese dinero se invirtiera en los barrios de la capital, sin tener en cuenta que si Comercio Interior financiaba dicha obra era exlusivamente por encontrarse en una zona comercial.

La historia no se detiene como es lógico y mira por donde es el PSOE quien gobierna ahora y con el que se están realizando las obras en la Plaza San Francisco. Ahora sí les ha parecido bien afrontarla. Lo que no nos parece tan bien a nosotros es que ahora la obra la tengamos que pagar de nuestro bolsillo, porque nuestro bolsillo son las arcas municipales. El presupuesto se ha disparado a los 14.000.000 de pesetas y si no estamos mal informados la tenemos que pagar los palentinos -el Ayuntamiento, que lo mismo me da– en su totalidad.

Termino con dos preguntas. ¿Por qué ocurren estas cosas?. ¿A quien tenemos que dar las gracias por esta "brillante" gestión?

M.C.D.2022

Dentro de su agenda de contactos con colectivos e instituciones

El alcalde se reunió con la Asociación de Vecinos de San Antonio y con los responsables del Psiquiátrico de San Luis

Redacción

Dentro de su agenda de reuniones con los distintos colectivos ciudadanos, el alcalde mantuvo una el lunes por la tarde con la nueva Junta Directiva de la Asociación de Vecinos del Barrio de San Antonio.

Heliodoro Gallego agradeció a los representantes vecinales su dedicación a los problemas del barrio y, ante las reivindicaciones de mejoras en San Antonio, les habló de las previsiones municipales para su solución.

Los temas tratados fueron los del pago que el Ayuntamiento viene realizando del alquiler de un local como sede de la asociación en tanto no se disponga de un centro sociocultural para el barrio; la necesidad de mejorar las pistas polideportivas y sus entornos con plantaciones de árboles; la mejora del parque de La Carcavilla, la necesidad de establecer varios aparcamientos para bicicletas en distintas zonas; la demanda de una mejor ordenación del tráfico en la Avenida de Asturias y en el cruce de otras calles considerados como puntos negros y las mejoras precisas enel pavimento y en el mobiliario urbano.

El alcalde manifestó que la mejora de pistas polideportivas y sus entornos han sido incluídas ya en el Plan de Inversiones de 1992. También anunció que la Concejalía de Tráfico va a realizar el estudio de reordenación del tráfico en esos puntos conflictivos y respecto a las mejoras solicitadas para la Avenida de Asturias dijo que es una vía de titularidad regional y que desde el Ayuntamiento se ha solicitado a la Junta de Castilla y León la mejora de esa travesía.

Entrada al recinto del Hospital Psiquiátrico "San Luis", de Palencia

Otro tema tratado en la reunión fue el de la Casa de Oficios que funciona con Cáritas. Los vecinos mostraron su interés en que se convierta en escuela-taller y el alcalde se comprometió a realizar los contactos y gestiones precisos con el INEM y el Gobierno Civil para conseguirlo.

EL PSIQUIATRICO DE SAN LUIS

Ayer martes el alcalde tenía previsto visitar el Hospital Psiquiátrico de San Luis y las Aulas de la Tercera Edad. Esta segunda visita no fue posible porque la primera se prolongó más de lo previsto.

Acompañado por el concejal de Bienestar Social, Carmelo Rosales, el alcalde se reunió con las religiosas del Psiquiátrico San Luis, con el equipo directivo y técnico, con trabajadores y con varias residentes.

Heliodoro Gallego ha manifestado que la intención de la visita era ponerse en contacto con un colectivo importante, que agrupa a cerca de mil personas entre comunidad, trabajadores y enfermas. "Me comentaron que se sienten un poco fuera del ámbito de la ciudad al carecer de transporte público, a lo que yo respondí que es un tema a estudiar por parte de los servicios técnicos y con la empresa Tupasa, ya que extender la línea hasta allí conllevaría cambios en el pliego de condiciones de la concesión".

Los responsables del Psiquiátrico manifestaron también que las instalaciones del centro que actualmente no se utilizan podrían habilitarse para centro diurno de ancianos, donde atender y cuidar a aquellos que carecen de compañía y cuidados habituales. El alcalde lo considera factible y ha de estudiarse en colaboración con otras instituciones.

En cuanto a la reforma de la psiquiatría y al reciente informe del Defensor del Pueblo sobre la situación de los Psiquiátricos españoles, se comentó que en nada afecta a los dos centros palentinos puesto que en ambos se están aplicando las técnicas de la psiquiatría moderna, son centros bastante integrados en la ciudad, que dan trabajo a mucha gente y cumplen una función social necesaria. Heliodoro Gallego estima que el centro tiene su futuro asegurado, más aún si amplía su campo de acción a la acogida de las personas con disfunciones psíquicas y a la psicogeriatría. "Tiene unas instalaciones exquisitamente cuidadas y están bien dotado de medios, aunque tendrá que afrontar retos de futuro".

Se enfrentaron a los guardas forestales

Denunciados el alcalde de Triollo y varios concejales por practicar pesca furtiva en el Carrión

El alcalde de Triollo y 7 pescadores más, entre ellos varios concejales, han sido sorprendidos por agentes de la guardería forestal del Servicio de Medio Ambiente de la Junta, practicando pesca furtiva en el coto de Triollo, según informa la Oficina de Información de la Junta.

Los guardas forestales se encontraban vigilando el río Carrión, a la altura de este coto de 1.ª, sospechando que la cuadrilla clandestina que dirige el socialista Fructuoso Díez se disponía a pescar truchas, en un momento de veda total, por estar frezando en esta época este tipo de ciprínidos. En tales circunstancias, las truchas suben casi a la superficie del río, y se sitúan juntas arriba, con lo cual la pesca es muy sustanciosa.

A las 5 de la madrugada del pasado 16 fueron identificados por los guardas, y sorprendidos en plena faena, en la que estaban utilizando artilugios prohibidos por R. D. 1.095/89 sobre artes de pesca, como lámparas y remangas, e infringiendo la Ley 4/89 de conservación de espacios naturales y fauna y flora silvestre.

Al ser alertados por los agentes de Medio Ambiente, los furtivos se hicieron fuertes, insultando y amenazando a los guardas, emprendiendo después una huida puntualmente preparada. En ella utilizaron diferentes vehículos hasta llegar a sus domicilios en La Lastra, Vidrieros, Triollo y Alba de los Cardaños.

Posteriormente, miembros de la guardería forestal, en presencia de la Guardia Civil, inspeccionaron el río, encontrando restos de sangre, escamas y huevas, en el tramo del Carrión, objeto de los furtivos, en el que pescaron 35 Kg. de truchas, según estimaciones de los propios agentes, que han presentado diversas denuncias, tanto por amenazas, como por la infracción administrativa, que tipificada de grave podrá ser objeto de una multa que oscile entre un millón y diez millones de pesetas.

El enfrentamiento del alcalde de Triollo con la guardería forestal no es nuevo. Todavía está pendiente de resolución una denuncia contra Fructuoso Díez, por tenencia de armas en la Reserva de Fuentes Carrionas.

Angel Donis resta importancia a la polémica convocatoria de plazas de bomberos

El concejal de Personal del Ayuntamiento de Palencia, ha restado importancia a la polémica suscitada por la inclusión de determinadas limitaciones en las bases de convocatoria de cinco plazas de bombero-conductor, según informa EFE.

El concejal Angel Donis aseguró ayer que "las bases de la convocatoria son similares a las que se aplican en la inmensa mayoría de los ayuntamientos o corporaciones locales".

Entre los motivos que impiden el acceso a las plazas de bombero-conductor en el Ayuntamiento de Palencia, figuran "la existencia de cicatrices, quemaduras o deformidades en la cara, que tengan repercusión en el aspecto externo del aspirante".

Otras causas de exclusión son, según las bases, la tartamudez permanente, la carencia de uno o de los dos labios, o la falta de la lengua o parte de ella; sufrir daltonismo en cualquiera de sus grados, o padecer varices de intensidad que se marquen claramente en la bipedestación.

El responsable del área de Personal del Ayuntamiento, Angel Donis, aclaró ayer a EFE, que "cualquier posible limitación que no constituya enfermedad, no supone ningún tipo de obstáculo para acceder a las plazas, como se indica en el preámbulo de la convocatoria".

"Afirmar que una persona que tenga tartamudez, o dificultades de expresión oral, o un arañazo en la cara, no puede ser bombero, es sacar las cosas de contexto", añadió el concejal.

La Asociación Jerónimo Arroyo solicita la declaración de «bien de interés cultural» para la obra del arquitecto

La Asociación Jerónimo Arroyo, a través de su Junta Directiva, ha solicitado a la Comisión de Patrimonio Cultural de la Consejería de Cultura y Turismo de la Junta de Castilla y León, que el conjunto de la obra arquitectónica de Jerónimo Arroyo sea declarada "bien de interés cultural", quedando registrada tal petición en el Registro de Entrada de la Consejería de Turismo y Cultura con fecha 20 de enero del corriente.

El acuerdo de esta solicitud fue tomado en reunión de la Junta Directiva celebrada en Palencia con fecha 15-1-92.

Con esta propuesta se persigue uno de los dos fines de la Asociación, como son la divulgación de la obra del arquitecto y la recuperación y protección de edificios del arquitecto.

M.C.D.2022

Ven a vivirlo a tu aire.

ACERCATE A TU CONCESIONARIO RENAULT.

Descubre la nueva serie especial Renault 19 Wind.
Con el equipamiento* más completo que puedas imaginar y la más amplia gama de una serie especial. Para que puedas elegir versiones de 3,4 y 5 puertas y motorizaciones que van desde los 65 CV. diesel hasta los 107 CV. gasolina inyección.
Ven a tu concesionario Renault más próximo y te informaremos de las ofertas que están a tu alcance. Ofertas especialmente pensadas para ti. Para que lo disfrutes a tu aire.
Acércate y vívelo.

ILINTAS

NUEVO RENAULT 19

WIND

SERIE ESPECIAL

*Según versiones.

RENAULT
EL PLACER
DE VIVIRLOS

Más de 2.000 instalaciones RENAULT a tu servicio. Tu Renault con Renault Financiación. **Renault recomienda lubricantes elf**

M.C.D.2022

C.Centeno

Ayer se inauguró en el Centro Cultural Provincial

«Objetos de Luz: Holografías hoy», una exposición que conjuga ciencia, técnica y arte

Ayer se inauguró en el Centro Cultural Provincial la exposición "Objetos de Luz: Holografías hoy". Forma parte del programa "Tiempo de Ciencia en Castilla y León", fruto del convenio entre "La Caixa" y la Administración regional y hace el número 23 del total de 26 actividades organizadas. Ha contado con la colaboración de la Diputación Provincial y podrá verse hasta el 16 de febrero.

La exposición holográfica ha sido organizada por el Museo de la Ciencia de Barcelona, con la colaboración del Museo de Holografías y Nuevos Medios Visuales de Pulheim (Alemania), primero que se abrió en Europa, y del Holoscope Museu d'Holografía de Barcelona. La institución organizadora montó una primera exposición de hologramas en 1982 para recoger el interés que esta técnica suscitaba en medios científicos y posteriormente fue ampliando sus fondos con nuevas adquisiciones holográficas. En la exposición que ayer se abrió en Palencia podemos contemplar cuarenta hologramas con diferentes estilos, técnicas y aplicaciones.

Dos de los cuarenta hologramas que pueden verse en la exposición FOTO LUIS

Las explicaciones en el acto inaugural estuvieron a cargo de María Marín, del Museo de la Ciencia de Barcelona, quien recalcó ante el alcalde de Palencia, el diputado provincial de Deportes y Turismo que acudió en representación del presidente de la Diputación y ante otros diputados, concejales y responsables del Servicio Territorial de Cultura y del Departamento Provincial de Cultura, que esta exposición es quizá la que se ha montado con menos método científico por cuanto no ofrece al público interactuaciones como ofrecían otras. A cambio es también la que mayor relación guarda entre ciencia y arte, ya que una de las más importantes aplicaciones que tiene la holografía es la artística.

Recordó asímismo que está dedicada al físico húngaro Denis Gabor (1900-1979), que concibió la teoría holográfica en 1948, aunque no pudo desarrollarla prácticamente porque en aquellos tiempos aún se carecía de una fuente luminosa suficientemente potente como el láser y una emulsión de calidad para las placas fotográficas. En 1958 Townes y Schawlow establecieron las bases de la Amplificación de Luz por Radiación de Emisión Estimulada (LASER) y en 1960 T.H. Maiman construyó en California el primer láser de rubí. En cualquier caso el descubrimiento teórico de Gabor fue tan importante que en 1973 recibió el Premio Nobel de Física.

"Actualmente la holografía está presente en casi todo, desde la publicidad a las tarjetas de crédito y hay hologramas firmados por artistas", señaló María Marín antes de recorrer con las autoridades la exposición. Hologramas mezclados con objetos reales, publicitarios o combinados para dar idea de movimiento como el del beso o el de Marcelo Mastroianni fumando y expulsando el humo, comparten sala con otros de gran tamaño y con los artísticos. Es una exposición muy curiosa, abierta de forma especial a las visitas de los escolares. Los centros docentes pueden pedir fecha y hora en los teléfonos 74-60-22 y 74-73-00.

Básicamente puede decirse que para hacer un holograma se divide un rayo láser en dos mediante un separador de haces. Uno de los haces, el de referencia, se refleja en un espejo y se dirige hacia una lente tras la que se expande e incide sobre la placa holográfica. Simultáneamente el otro haz es enviado mediante un espejo y una lente expandidora hacia el objeto que se quiere holografiar. Este queda rodeado de luz láser y la difunde en todas direcciones. Cuando las ondas reflejadas por el objeto se encuentran con las ondas del haz de referencia, se superponen e interfieren sobre la placa y gracias a ello se registra la información sobre las dimensiones y el relieve del objeto, dando así una imagen tridimensional.

BUTACA PALENTINA

Marco A. PORRAS

La Filmoteca Caja España programa un ciclo dedicado al cómico Buster Keaton

Entre las cinco películas que lo integran, figura su obra maestra: «El maquinista de la General»

La Filmoteca Caja España ha programado para esta segunda quincena de enero un ciclo dedicado a Buster Keaton (1895-1966), una de las figuras más memorables del cine mudo norteamericano, conocido en España por "Pamplinas".

El ciclo recoge cinco películas de la mejor época de Keaton, cuando tenía su propia productora junto a su cuñado Joseph Schenck, tras romper en 1920 con el que fuera su descubridor: el también actor cómico Fatty Arbuckle.

Entre 1920 y 1923 rueda un largometraje y 19 cortos. Y en los cinco años siguientes realiza sus mejores obras. De los diez largometrajes de este período, la Filmoteca Caja España nos ofrecerá en este ciclo cinco: "Siete ocasiones" (1925), "El maquinista de la general" (1926), "El héroe del río" (1928), "El navegante" (1924) y "El moderno Sherlock Holmes" (1924).

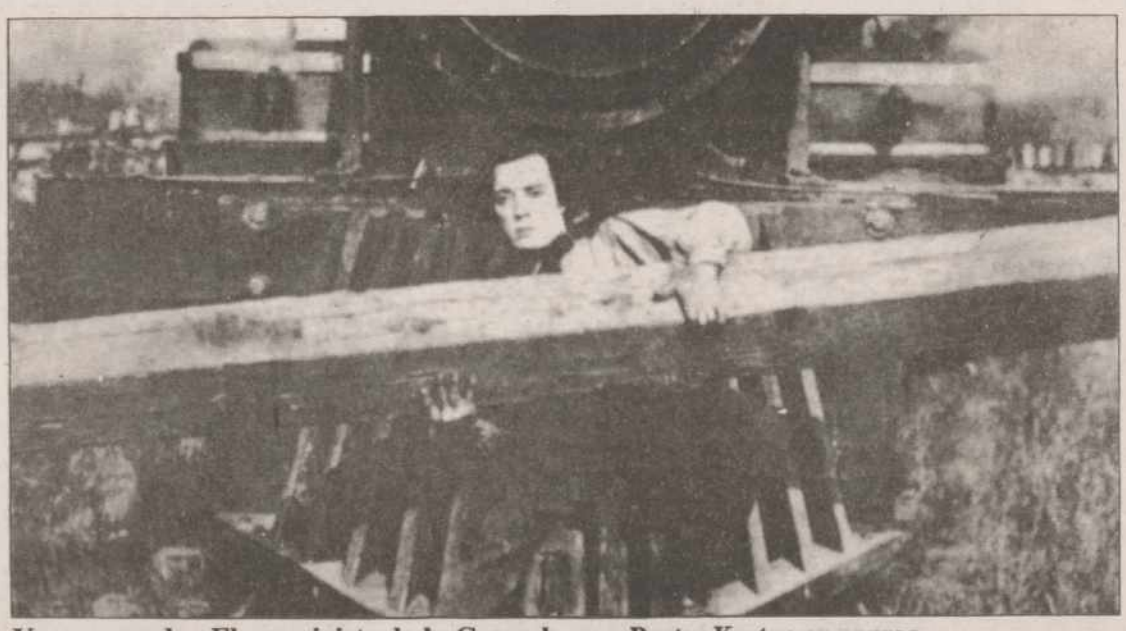

Una escena de «El maquinista de la General», con Buster Keaton en apuros

"Siete ocasiones", que inaugura el ciclo mañana jueves, día 23, está dirigida por el propio actor. Como en la mayor parte de sus películas, la interpretación impasible de Keaton y los trucos para dar espectacularidad a sus "gags" se unen para lograr obras llenas de ingenio. En esta ocasión, se suceden las situaciones hilarantes por las que pasa un hombre "obligado" a casarse en un día para cobrar una fortuna.

Su obra maestra, **"El maquinista de la General"**, se proyecta el viernes, día 24. Codirigida por Keaton y Clyde Bruckman, está basada en un episodio verídico de la guerra de Secesión americana. Tras ser rechazado en el ejército, un maquinista es asaltado por las tropas enemigas, que le roban su locomotora. Para recuperarla vivirá una serie de aventuras. Tanto la brillantez de los recursos cómicos, como la composición de un singular antihéroe hacen de esta película uno de esos monumentos de los primeros tiempos del cine cómico.

Para el martes, día 28, se ha programado **"El héroe del río"**, como la anterior, producida por Keaton para la naciente United Artist. Keaton incide en otro personaje torpe, al que todo le sale mal, fracasado en el amor, pero que se convierte en un héroe casi por azar. La frescura de sus situaciones cómicas sigue vigente.

El miércoles, día 29, se proyecta **"El navegante"**, codirigida por el actor y Donald Crisp. La más antigua de las cinco cintas del ciclo mantiene toda su comicidad y ritmo, sin que haya perdido con el paso de los años. Keaton se enfrenta aquí a una tribu de caníbales tras navegar a la deriva.

El ciclo dedicado al que fue llamado "cara de palo", por su frialdad en la interpretación, se cierra con **"El moderno Sherlock Holmes"**, en la que interpreta a un proyeccionista de cine enamorado. Se cuenta que en el rodaje de esta película se rompió el cuello en una de sus típicas acrobacias, pero continuó trabajando a pesar del dolor. Keaton alimentó en pantalla y fuera de ella su carácter insensible ante la adversidad, convirtiéndose en una figura inolvidable del séptimo arte.

Este ciclo constituye una magnífica oportunidad de contemplar a Buster Keaton en su mejor momento, en unas películas que difícilmente podremos ver en pantalla grande por los circuitos comerciales. Las proyecciones comenzarán a las 8 de la tarde en el Auditorio Caja España (Mayor, 54) y la entrada es libre.

M.C.D.2022

«EL DIARIO PALENTINO» en la calle

Los palentinos opinan sobre...

El Parque Valle de Cerrato

Jorge CANCHO

1ª ¿Qué opinión le merece el proyecto del Parque Valle de Cerrato?

2ª ¿Cree que es el momento más idóneo para llevarlo a cabo?

3ª ¿Las diferencias entre el alcalde de Venta de Baños y el presidente de la Diputación ponen en peligro la realización del proyecto?

4ª ¿Qué opina de un posible trasvase del parque a Villamediana?

MERCEDES DE LA SERNA

Mercedes de la Serna, 36 años, vecina de Palencia.

1ª Conozco algo del proyecto, aunque no demasiado, pero creo que el Parque Valle de Cerrato sería una cosa estupenda para nuestra provincia, pues supondría crear puestos de empleo e industrializar Palencia, que falta la hace. Si se realiza creo que Palencia sería la gran beneficiada.

2ª En este momento hay muchos problemas laborales en la provincia. Por un lado está el tema minero, por otro la crisis del campo, pero a pesar de todo no sé decir si es o no el mejor momento para acometer este proyecto de Venta de Baños. Quizás, todos estos problemas hagan difícil su ejecución, pero saber si es o no el momento más propicio es aventurado.

3ª Lógicamente las disputas que existen por una y otra parte afectan negativamente el poder llevar a cabo el parque y el Polígono Industrial de Venta de Baños. Si se llegasen a poner de acuerdo, seguro que la ejecución del proyecto y los resultados del mismo sería mejores para todos, pero si no logran limar sus diferencias, es probable que todo se quede en nada. Deberían llegar a un acuerdo, pues si siguen con puntos de vista distintos es mejor que lo dejen.

Mercedes de la Serna

4ª Si no se logra ubicar el proyecto en Venta de Baños por las diferencias a las que hacía antes alusión, lo mejor que puede suceder, si es posible, es trasladarlo a Villamediana o a cualquier otro lugar, claro está, siempre dentro de nuestra provincia.

MIGUEL ANGEL CAVERO SANDOVAL

Miguel Angel Cavero Sandoval, 40 años, vecino de Venta de Baños.

1ª Considero que es un buen proyecto, siempre y cuando en él se tengan en cuenta los intereses de Venta de Baños, que en definitiva es lo más importante.

Miguel Angel Cavero

2ª El momento es bueno, dada la crisis que existe en la actualidad, pero no tenemos que olvidar que para realizar el Parque Valle de Cerrato, previamente ha de ejecutarse el Polígono Industrial, que cuenta con una partida del FEDER para su financiación. El Parque Valle de Cerrato como tal se debe de hacer en Venta de Baños como se acordó en un principio, eso sí; lo primero es hacer el polígono y luego lo demás, siempre que se den las suficientes garantías.

3ª Pienso que las diferencias existentes se deben a intereses políticos por ambas partes, y lo que verdaderamente es una pena es que los grandes perjudicados somos los vecinos de Venta de Baños.

4ª Me parece una maniobra de Jesús Mañueco en contra del alcalde de Venta de Baños por ser alcalde comunista. Pienso que si se lleva a Villamediana repercutirá en contra del Partido Popular y creo que finalmente no se juegue esa carta tan grande en un pueblo tan pequeño como es Villamediana.

MARIA JOSE ESCALANTE

Maria José Escalante, 28 años, vecina de Venta de Baños.

1ª En mi opinión el proyecto Parque Valle de Cerrato es muy interesante tanto desde el punto de vista económico como social, pues se pueden generar muchos nuevos puestos de trabajo y eso es lo que ahora hace falta en Venta de Baños y en todos los pueblos de Palencia. Espero que pronto se pongan de acuerdo los responsables del mismo y finalmente se lleve a cabo.

2ª No hay duda que Palencia atraviesa por un mal momento económico y sería bueno que se realizase ahora este proyecto, pues el paro cada día es mayor. A mi personalmente, como vecina de Venta de Baños me interesa que se efectúe el Parque Valle de Cerrato en este pueblo y no en otro.

3ª Pienso que por el interés de los vecinos deberían ponerse de acuerdo tanto uno como otro, por que ya está bien. Creo que deben decidir pronto si se va hacer o no, pues lo que no pueden estar haciendo es sembrar la incertidumbre entre los palentinos en general.

María José Escalante

4ª Como te he dicho antes, personalmente creo que es una pena que se marchase fuera de Venta de Baños, ya que de realizarse aquí, siempre tendríamos más ventajas, pero si definitivamente se va a Villamediana tampoco estaría mal, porque no queda muy lejos y sigue favoreciéndose a la provincia, aunque repito que preferiría que se hiciera en Venta de Baños.

JOSE LUIS VALCARCEL LOSADA

José Luis Valcárcel Losada, 44 años, vecino de Venta de Baños.

1ª Lo que conozco del proyecto me parece que es muy bueno para Venta de Baños y yo quisiera que se realizase, pues supondría la implantación de nuevas industrias en esta zona y por consiguiente se crearían puestos de trabajo, afectando también positivamente a otros sectores

2ª Sería positivo, ya que en este momento la crisis económica cada día es mayor y los pues-

José Luis Valcárcel

tos de trabajo escasean. El Parque Valle de Cerrato se debe llevar a cabo, porque solucionaría en buena parte los principales problemas que se viven aquí en Venta de Baños, como son el paro, el comercio y la vivienda.

3ª Creo que son más intereses políticos que de otro tipo y lo que es indudable es que no son buenos, pues estas diferencias existentes pueden llevar a que el parque y el polígono no se lleven a cabo en Venta de Baños y eso para nosotros sería lo peor de todo, ya que nos perjudicaría sin duda alguna.

4ª Sería muy negativo que, después de todo lo que se ha hablado y comentado el tema, el proyecto no se quedase en Venta de Baños, así que como vecino tengo que decir que lo vería mal, pero reconozco que al resto de la provincia le seguiría resultando interesante, ya que la creación de industrias y puestos de trabajo quedaría en definitiva en Palencia. Dentro de lo que cabe, sería el mal menor.

JESUS ANGEL RIO

Jesús Angel Río, 34 años, vecino de Venta de Baños.

1ª Pienso que es una buena obra, pero sería bueno que se dejaran de reuniones y charlas y se comenzara a trabajar directamente en su realización. Sería bueno porque se disminuiría el paro, que últimamente cada día es mayor. La juventud se ha marchado del pueblo y cada vez Venta de Baños está más apagado.

2ª Es lo que te digo. Ahora es el mejor momento para hacerlo, y lo que se tiene que evitar por todos los medios es que el Parque Valle de Cerrato no se realice o se marche fuera de Venta de Baños

3ª Es difícil entrar a valorar las diferencias entre uno y otro, pero creo que debería de ceder un poco cada uno y ponerse a trabajar en favor del Parque Valle de Cerrato. El primer proyecto, el Polígono Industrial, se debería empezar ya, y luego que se siga con el parque por el bien de este pueblo.

4ª Sería un duro golpe para Venta de Baños y una pena grandísima, pues ahora es una de las soluciones de futuro para este pueblo, donde cada día hay más jubilados y menos jóvenes.

BEGOÑA CENTENO

Begoña Centeno, 36 años, vecina de Palencia.

1ª Si se lleva a cabo me parecería estupendo para mejorar la deteriorada economía palentina. Creo que de realizarse sería positivo tanto para Venta de Baños en particular como para el resto de la provincia de Palencia en general.

2ª Yo creo que sí, aunque nunca se sabe si es mejor esperar un poco o haberlo hecho antes, pero aunque no lo podemos saber, pienso que ahora es un buen momento para que se realice.

Begoña Centeno

3ª Ha habido veces que proyectos importantes no se han llegado a realizar por diferencias entre los responsables de distintas administraciones. Esperemos que éste no sea el caso, por el bien de todos los palentinos, pues en él nos jugamos mucho. Lo mejor indudablemente sería que ambas partes se pusieran de acuerdo cuanto antes y seguir adelante.

4ª No se si será favorable o desfavorable. A lo mejor es más positivo, y que me perdonen los vecinos de Venta de Baños, pero si hay diferencias con el alcalde de Venta de Baños, antes de que no se haga nada, mejor será que se lleve a otro sitio.

M.C.D.2022

Cursillos de Cristiandad

Una realidad eclesial en la Diócesis de Palencia

«Jornadas de actuación», del 24 al 26 de enero

Grupo de 44 cursillistas en 1959

Casi siempre que sale a la luz pública una comunicación sobre los Cursillos de Cristiandad hay un objetivo inmediato que interesa a todos los que han pasado por Nazaret, y a los hombres y mujeres, en general de Palencia.

En estos momentos vivimos con intensidad los preparativos para las "Jornadas de Actuación" que tendrán lugar en Nazaret –carretera de Burgos– y que dirigirán los responsables de la Escuela de Murcia. Llegarán a Palencia el día 24 alrededor de las 5,30 de la tarde para reunirse con todos los participantes en las Jornadas en las Nazarenas de la Plaza de Santo Domingo y, desde allí, comenzar la convivencia que terminará el día 26 de este mismo mes de enero sobre las 6,30 de la tarde. No hay duda que celebraremos juntos el final en la clausura a las 8 de la tarde en el salón de las H.H. Nazarenas de la Plaza de Santo Domingo. Allí esperamos a todos para felicitarnos por la ilusión de haber vivido otra vez el espíritu de los cursillos en su momento actual, y terminaremos las "Jornadas" con la Eucaristía.

Unas "Jornadas de Actuación" que antes llamábamos "Cursillos de Cursillos", a las que invito personalmente a todos los que ya han hecho un cursillo, sacerdotes y seglares; agradezco sinceramente las cartas que nos habéis enviado de contestación como gesto de elegancia y quiero que mandéis oraciones y sacrificios para levantar el nivel de un momento tan importante. Cuanto llegue a Nazaret será una alegría inmensa para los que vienen de Murcia y para los que tenemos tantos y tan vivos recuerdos de un cursillo. Es verdad que lo más importante es intensificar nuestras oraciones para que Dios llene de ilusión a los cristianos de Palencia que acarician la llegada de un nuevo obispo para todos los palentinos. Religiosos y religiosas de la vida contemplativa y activa mandad vuestras oraciones.

He querido poner como punto de referencia al grupo de cursillos que inauguró la casa de Nazaret y que es el kilómetro cero de los cursillos en Palencia; sacerdotes de Ciudad Real, Palencia y Portugal; seglares de las dos provincias con un objetivo pascual: vivir lo fundamental cristiano y crear núcleos que evangelicen los ambientes descubriendo su vocación personal y los compromisos derivados de su realidad de ser bautizados. En este momento en que ni los políticos, ni los grupos selectos se atreven a hablar de Dios, es bueno levantar la voz y, con toda la naturalidad del mundo, descubrir la vocación a que Dios nos llama por la fe y confesarla públicamente.

La Iglesia tiene la misión de proclamar la salvación del mundo que nos ofrece Jesús; Cursillos de Cristiandad no son un juego más en la vida de los hombres sino el estímulo más fuerte que nos lleva a anunciar la verdad del Evangelio, nos invita a la conversión vivida en la comunidad eclesial y en las dificultades del mundo entero.

En las Jornadas de Actualización se intensifica el valor bíblico de la fermentación invitando a todos a vivir el sentido de la misión salvadora de la Iglesia. Nunca se ha sentido con tanta responsabilidad la necesidad de bautizar la cultura, los comportamientos y las estructuras sociales que se llaman "el ambiente". No hace muchos días decía Mary Sampere con su gracia característica y con su valentía, para mí nueva, que ella era católica y que lo decía en TV aunque no era popular este lenguaje. Esto es lo que quieren ser las Jornadas de Actuación, volver a remarcar que los Cursillos de Cristiandad quieren ser testigos, actuales testimonios permanentes de la vida católica, de la fe, la esperanza y la caridad del creyente en Jesús en el curso ordinario de la vida perfectamente sintonizados con la Iglesia de Palencia. Para esta misión es necesaria una madurez humana, clarividencia de fe y fortaleza de la gracia y así poder llegar al corazón de las personas, las culturas y las estructuras. Yo tengo muchos amigos trabajando en la picota de la política y me da mucha pena que confundan las "churras" con las "merinas" y que hablen de todos los problemas puntuales de la vida con bastante precisión pero, al llegar a las puertas de los valores, les cueste tanto poner a Dios en la cara de la moneda que le corresponde y al César en la otra que debe ser la de menos valor. Cuando yo acudí al cursillo número cero, me encontré con ilustrísimos magistrados, con hombres de empresa y en general con auténticos valores de la vida social; ninguno se escondía para llamar a Dios por su nombre y confesar públicamente que lo más importante de los Cursillos de Cristiandad era llevar a Dios a los ambientes y proclamar que los valores orteguianos y de M. Sheller, no pasan de ser un invento para una sociedad que nace aquí y muere en este mismo mundo; todo lo demás no puede llenar el corazón plenamente y a la hora de la verdad no hace otra cosa que fortalecer las alas de cera como otro Dédalo hasta que se acercan a la realidad quemante de las riñas, los escándalos y en general la tristeza de una vida que no es ni lo que los católicos esperamos ni lo que quiere el sentir general de una España católica.

Unas Jornadas de Actuación para llevar a los hombres una religión desde la fe en Jesús y no tiene nada que ver con la opinión de un concepto de piedad alineante y que busca la sensibilización por el respeto a la persona, la justicia social entre los pueblos, el espíritu de iniciativa, laboriosidad... Contra el secularismo y el agnosticismo que quiere relegar a un segundo plano de las realidades humanas, a Dios, reduciéndolo todo a una vida tecnificada con el criterio único de la eficacia visible e inmediata, que no hace otra cosa que alimentar el subjetivismo filosófico y la demolición total de la justicia, la libertad a lo San Pablo –que es el fundamento de la verdadera libertad– el olvido de la ley natural, el desprecio de la tradición...

Me he alargado un poco en la señalización de estos elementos de la sociedad actual para concretar el sentido verdadero de estas Jornadas de la Iglesia palentina que organizan los Cursillos de Cristiandad; he pasado en este movimiento muchos años, tal vez más de los que debía y cada día descubro las maravillas del esquema fundacional perfecto y que se actualiza con serenidad para ser de provecho en todos los momentos a la Iglesia. Cada vez que hay un acontecimiento de esta magnitud veo más claro que los cursillos proclaman a voz en grito que Jesucristo tiene que seguir como lo más importante en la historia del mundo y ser el soporte comunitario de la vida del cristiano, y sobre todo del palentino.

Eso significan las "Jornadas de Actualización" que vamos a celebrar en estos días; que los cursillos son el movimiento, nunca un grupo, una asociación separados de realidad de la vida y de la Iglesia. Un movimiento que necesita actualizarse sobre todo demostrando que la tarea fundamental de los cursillos es diocesana. Para coordinar este apostolado diocesano están los Secretariados y la Escuela que normalizan las inquietudes de las Ultreias. En el momento histórico que está viviendo Europa, el Movimiento de Cursillos ve con toda claridad el papel importante en la reevangelización en las diócesis europeas compartiendo la mentalidad del Papa Juan Pablo II y el sentir de los obispos. Este será uno de los valores que expondrá con más profundidad Ginés Pagán, responsable de la formación del Clero en la diócesis de Murcia y que lo hará de una forma profunda, amplia y cristiana como lo ha hecho varias veces en los encuentros de sacerdotes y seglares de España en Madrid. Y esto significa la presencia de este Equipo de Cursillos de Murcia.

Este es el significado de las "Jornadas de Actualización" que se celebran en Palencia a partir del día 24 a las 6,30 en la casa de Nazaret Plaza de Santo Domingo y que continuarán en la carretera de Burgos en las H.H. Nazarenas. Desde el Movimiento de Cursillos os pedimos que recaléis en las iglesias y pidáis oraciones para este evento. Habrá misa penitencial a las 7,30 de la mañana el sábado y el domingo; hora apostólica y Vía Crisis y la típica subida al monte en un cursillo normal. Los demás detalles me los podéis pedir a mí o a las H.H. Nazarenas de la Plaza de Santo Domingo. Os esperamos en la clausura el domingo a las 8 para escuchar las resonancias de los asistentes y para la Eucaristía con que terminaremos las Jornadas dando gracias a Dios. Los cursillos de Cristiandad piden su puesto en la Iglesia de Palencia; bien decía el domingo pasado un sacerdote al celebrar el día de la Familia: "Los matrimonios que os acaban de exponer su vida cristiana última que alimenta su forma de vivir en familia y en la sociedad son militantes de los equipos de Nuestra Señora y de Cursillos de Cristiandad". Yo os diría más: Casi todos los líderes parroquiales han sido y son de Cursillos de Cristiandad en Palencia y debemos vivir este evento con mucha ilusión. Por fin los cursillos se hacen vida y quieren fomentar los ambientes.

Melchor Caminero Calvo

M.C.D.2022

LEIT MOTIV / RSCG

El Citroën ZX, un automóvil líder en prestaciones y fiabilidad, de robustez demostrada y con una línea moderna y elegante ha sido elegido Coche del Año en España 1992 por los especialistas de la prensa española.

Y quiere celebrarlo con una oferta muy especial: cuatro versiones y un solo precio 1.580.000 ptas.

CITROËN ZX AVANTAGE 1.6i Si busca nervio y potencia le ofrecemos un motor de inyección de 89 cv con una capacidad de aceleración de 0 a 100 Km/h en 11,8 segundos. Precio: 1.580.000 ptas.

CITROËN ZX REFLEX 1.4 ¿Quiere aire acondicionado? El Citroën ZX Reflex incluye, en este mes, el aire acondicionado gratis o una oferta equivalente, junto con otros muchos detalles de equipamiento a su medida. Precio: 1.580.000 ptas.

CITROËN ZX REFLEX 1.9 DIESEL ¿Buscas prestaciones y seguridad en un Diesel? El Citroën ZX Reflex 1.9 Diesel es capaz de alcanzar 167 Km/h y una aceleración de 0 a 100 Km/h en 13,7 segundos. Precio: 1.580.000 ptas.

CITROËN ZX AURA 1.4 Si prefiere un acabado de lujo le ofrecemos: tapicería de terciopelo, elevalunas eléctrico, cierre centralizado volante regulable en altura. Banqueta trasera deslizable. Precio: 1.580.000 ptas.

Citroën ZX. "Coche del Año en España 1992".

Gama Citroën ZX desde 1.416.000 PTAS.

Precio máximo recomendado, incluye IVA, transporte y oferta promocional. Válido para vehículos en stock,* hasta fin de mes. No acumulable a otras ofertas promocionales.

NUEVO CITROËN ZX. COCHE DEL AÑO EN ESPAÑA 1992.

M.C.D.2022

RECUERDOS VIEJOS

* Fallece la esposa del director de "El Diario Palentino"
* Robos en Santoyo y Frómista
* Preocupaciones urbanísticas
* Boyante marcha del Casino

HACE 100 AÑOS (22 de enero de 1892)

Aquel día la prensa local estuvo de luto. En su domicilio del núm. 13 de la calle de Don Sancho falleció Doña María de los Desposorios Alonso, esposa del que era director y fundador de "El Diario Palentino", José Alonso Rodríguez, al lado de cuyas iniciativas empresariales se había encontrado siempre, siendo ella misma de manera callada una de las piedras angulares del periodismo palentino.

***

La viticultura constituía a la sazón un importante capítulo económico en la agricultura de Palencia. Narciso R. Lagunilla, prestigioso agricultor de Villamuriel de Cerrato, había emprendido una meritoria campaña para la promoción del asociacionismo entre los viticultores. Recogiendo sus inquietudes, el diputado a Cortes por el distrito de Carrión-Frechilla, Cristóbal Botella, había interpelado en el Parlamento al ministro de Fomento, instándole la creación en nuestra provincia de una Escuela Enológica. El diario se ocupaba minuciosamente del asunto y de la favorable acogida dispensada por parte del ministro de Fomento, que la única condición que había puesto es que también Palencia colaborara en la creación de la Escuela ayudando...

A propósito de vinos, que encontraban muy difíl salida a los mercados de Francia, se decía que pronto se verían libres del arancel en las exportaciones a Cuba y Filipinas.

HACE 75 AÑOS (22 de enero de 1917)

Pasó la ola de frío, llegaron horas de bonanza, se derritió la nieve, se encharcaron las calles y todas se presentaban intransitables, poniendo en evidencia las no pocas limitaciones urbanísticas de la ciudad, a la que tanto dejar atrás la estampa del siglo XIX...

***

Se recibió una notificación de la Dirección General de Obras Públicas informando haber concedido una subvención de 37.000 ptas. para el sostenimiento de la Granja Agrícola.

***

Desde la provincia, noticias de dos sucesos, cortados por el mismo patrón. El primero, en Santoyo; durante la noche, después de abrir un enorme boquete en la pared, los ladrones prácticamente vaciaron la tienda de Severiano Martín. La Guardia Civil no tenía ni la más remota sospecha, ni pista. El segundo, en Frómista, donde por el mismo procimiento entraron en la carnicería de Manuel Montes, llevándose una buena partida de chorizos y algún dinero. En este segundo caso sí habían detenido a un sospechoso, al que no relacionaban con el primer robo, aunque ambos parecían "firmados" por la misma persona.

HACE 50 AÑOS (22 de enero de 1942)

A falta de informaciones más apremiantes surgidas de la actualidad, se volvía a insistir sobre la moción muncipal para la construcción de una gran avenida, que arrancaría del Salón, a la altura del Instituto, y que lograría para la ciudad una entrada digna. Se ponía énfasis en excitar al Ayuntamiento para que, penetrado de la importancia del proyecto, no lo echara en saco roto, como tantos otros, siempre...

***

Se supo que en su pueblo natal de Riudoms (Tarragona) había sido ofrecido un homenaje a su hijo predilecto, José María Sentís Simeón, a la sazón gobrnador civil en Palencia. Aunque el acto ya se había celebrado, la Diputación hacía pública aquel día su adhesión más entusiasmada.

***

La Jefatura de Sanidad daba cuenta, con toda clase de señales, de haber sancionado a varios inspectores municipales por no haber cumplido la tramitación de los partes estadísticos, que tenían confiados.

HACE 25 AÑOS (22 de enero de 1967)

El Casino celebró su asamblea anual, que estuvo mucho más concurrida de cuanto solía resultar habitual. Se dio cuenta del anterior ejercicio, con un buen programa de actividades sociales y, sobre todo, se informó de la boyante marcha económica, con el notable aumento de socios y excelentes logros en el capítulo de las amortizaciones. Por último, como procedía la renovación de varios cargos directivos, fueron confirmados unánimente quienes los venían desempeñando, entre ellos, el de presidente, que a la sazón era Manuel Grande Covián.

***

En las dependencias de la Sociedad Piscícola Palentina dio comienzo un ciclo de conferencias, bajo el título genérico de "Charlas de pesca". En la primera reunión hablaron el Dr. Martínez Almeida, "Rutas de pesca", y el canónigo Don Florentino Herrán, "La moral en la pesca".

En la cafetería «Río Grande»

Exposición pictórica de José Domi de Cea y Marcial Villamediana

Algunos cuadros de esta exposición conjunta

C.C.

José Domi de Cea y Marcial Villamediana abrieron ayer exposición conjunta en la cafetería "Río Grande". Estos dos pintores palentinos iniciaron su colaboración artística con el propietario del local, José Antonio Villahoz, estas últimas Navidades con un Belén que quedó expuesto al público. A partir de ahí surgió la idea de montar la exposición y de abrir así el camino a posteriores muestras pictóricas.

Villahoz está convencido de la necesidad "de levantar un poco la pintura palentina y por esa razón he empezado a meterme en esto. Los cuadros no están para que los guarden en cajas fuertes, sino para ser vistos por el mayor número posible de personas".

Precisamente Domi y Marcial están contentos de su exposición en "Río Grande" porque "hay que crear y pintar pero necesitas también el estímulo de ver tu obra fuera del estudio y ese estímulo es muy fuerte". Hasta ahora las obras de estos dos pintores seleccionadas en bienales y en exposiciones internacionales o nacionales han sido vistas por públicos numerosos, pero han perdido fuerza por tratarse de espacios colectivos. En el caso de la cafetería se conjuga la oportunidad de mostrar un número considerable de obras, "suficientes para que el pintor sea conocido por lo que hace" con el factor público, ya que son muchas las personas que van a poder ver esas obras.

Domi apostilla "el local reúne condiciones para hacer exposiciones, es un espacio apto para los grandes formatos y para un buen número de cuadros, en nuestro caso veintitrés, y además pueden verse bien. Es en suma un espacio de libertad y creación, un espacio cultural donde va a poder cultivarse una atmósfera de arte". En ese sentido el propietario agradece a Domi y Marcial su exposición porque es la que le ha lanzado al mundillo cultural y añade que su local está abierto a otros pintores palentinos que deseen exponer.

Los cuadros que exponen actualmente Domi de Cea y Marcial Villamediana son creaciones realizadas desde el 88 hasta el 91 y reflejan su evolución, en el primer caso desde una figuración más formal y académica hacia un post-cubismo donde el color se ofrece como campo de investigación y en el caso de Marcial desde un realismo onírico y simbolista a una figuración expresionista donde también tiene mucho que decir el color. Fondos marinos se combinan en la pintura de Domi con cuadros que él denomina de "realismo mágico", una especie de "capricho" artístico que gusta permitirse aunque sepa que no es en ese campo donde mejor funciona como pintor. Marcial nos ofrece unas mujeres enmarcadas en sueños o paisajes imaginarios, cargadas de simbolismo y de elementos añadidos a los propios de la naturaleza y la figura humana.

Más decisiva que esta obra ya vista en mayor o menor medida en anteriores exposiciones es la que ambos pintores anuncian para el mes de febrero en el Pub Lennon. Desde el próximo día 4 podrán verse allí los paisajes urbanos y las descomposiciones de figuras en movimiento que pinta actualmente Domi de Cea y la figuración expresionista de Marcial Villamediana, puntos distintos de la evolución coherente que ambos han ido sufriendo y que tiene mucho que ver con la actual exposición.

M.C.D.2022

Adolfo Infante
Corresponsal

PAREDES DE NAVA

Renacidas fiestas del patrón San Sebastián

El pasado 20 de enero la localidad de Paredes de Nava se vistió de fiesta para conmemorar San Sebastián, patrono de la villa. Esta edición ha tenido un carácter más tradicional con el objetivo de recordar la riqueza y variedad de costumbres y tradiciones que han marcado la historia de este insigne pueblo.

Los actos organizados por la Comisión de Cultura del Ayuntamiento, en coordinación y estrecha colaboración con asociaciones de la villa: amas de casa, asociación cultural, grupo folklórico, grupo de sevillanas..., han conseguido fomentar un ambiente festivo, dotando de mayor contenido a una fiesta que todos queremos salvar "in extremis". No obstante, ante la ausencia de actividades musicales, las celebraciones han tenido un marcado acento infantil, deportivo y cultural, con una especial inquietud en nuestras tradiciones, sin olvidar el aspecto religioso, esencial en este tipo de celebraciones.

SABADO 18

Las actividades comenzaron el pasado sábado 18 de enero, con el concurso de pintura infantil organizado por la Asociación Cultural, en la sala de la Biblioteca. El concurso comenzó pasadas las 12 del mediodía; establecieron, como en años anteriores, 3 categorías. La participación fue masiva y el ambiente reinante fue fenomenal. En el plano deportivo, los juegos autóctonos tradicionales fueron protagonistas en el polideportivo con variadas competiciones de bolos y, tanga a partir de las cuatro y media de la tarde. La jornada concluyó con la proyección del audiovisual "Palencia piedra a piedra", a cargo de Antonio Rubio, en la sala de la Biblioteca municipal. Una sensacional obra de exaltación del palentinismo a través de sus piedras, de sus monumentos y sus poetas, en la cual el autor realiza un completo recorrido del arte de la provincia de Palencia, y un homenaje a los grandes poetas de esta tierra.

San Sebastián. Talla del siglo XVI, de Esteban Jordán. En el Museo de Paredes.

DOMINGO 19

El domingo 19 de enero, se celebró a las 12,30 en el término Carro Barriales, camino de Carejas, tiro al plato local, con participación nutrida de numerosos aficionados a este deporte. A la 1 de la tarde, se disputó la final de paleta de goma del "Trofeo S. Sebastián 92", y a continuación, a las 2, tuvo lugar la muestra canina en la plaza de Sta. María, con el desfile de diferentes perros perfectamente decorados y engalonados. Ya por la tarde se disputó a las 4, el trofeo San Sebastián de fútbol, entre los equipos del C.D. Paredes -C.D. Villamuriel, con victoria local por 2 goles a 0. La jornada acabó con diferentes juegos infantiles que distrajeron a los más peques a partir de las 6 de la tarde del pasado domingo.

DIA DE SAN SEBASTIAN

Pero fue sin lugar a dudas el pasado 20 de enero cuando la fiesta brilló con luz propia. A las 12 de la mañana, se celebró la misa solemne en honor de nuestro patrón con asistencia de las autoridades locales. A la conclusión de la función religiosa, se celebró el tradicional desfile de mulillas; acto que este año se ha querido recuperar. Finalizada esta demostración folklórica, actuó el grupo de Danzas de Paredes con la gracia y tesón que siempre le caracteriza. Seguidamente Ayuntamiento invitó a todos los vecinos a un vino español en el restaurante Carmina, con asistencia que, como en años anteriores, desbordó a la organización. A su conclusión, por parte de las autoridades municipales se procedió a la entrega de premios, trofeos, y aportaciones en metálico, gratificando la participación y habilidad en las diferentes competiciones y actividades desarrolladas. Igualmente se hizo entrega de una placa de agradecimiento al grupo de Danzas y otra al grupo de sevillanas, todo ello en un ambiente de exaltación festiva.

Paralelamente a estos actos oficiales, también se desarrolló, con enorme éxito, la 7.ª edición del Rally Automovilístico San Sebastián 1992. Actividad deportiva que viene organizándose por un grupo de jóvenes de la localidad desde hace 7 años y que en esta ocasión ha superado la ya difícil y notable participación de anteriores ediciones. El recorrido, establecido a través del monte la Dehesa. El espíritu competitivo y la afición al mundo del motor está garantizada para los amantes del riesgo y la aventura en este rally paredeño. La prueba se disputó el 20 de enero a partir de las 11 de la mañana, celebrándose el día anterior la prueba para determinar el orden de salida.

Finalmente, el 20 de enero terminaron los actos con la actuación para nuestros mayores en la residencia de ancianos del grupo de sevillanas de Paredes de Nava, a las 5 de la tarde, y la proyección a las 7 en el salón de actos del Ayuntamiento de la película que ya causó gran impacto cuando fue estrenada, "El oso", del director Jean Jacques Annaud.

Reseñar el esfuerzo realizado en los distintos frentes, para ofrecer un programa más atractivo y sugerente que mejore la oferta de años anteriores. Programa y actividades que deberían incluso mejorarse en el futuro con mayores esfuerzos en el campo festivo, y musical, pudiendo aprovechar la sala de fiestas para la organización de algún tio de actos. Felicitamos, pues, a los organizadores e instamos a que este despliegue ciertamente positivo, no sea un freno, ni una mera operación cosmética, y vea sus frutos en todos los campos de la localidad, que posibiliten, siempre desde posturas de consenso, la mejora de las infraestructuras, de la problemática social, de los servicios y, en definitiva de la necesidades, ahora en un estado primario, que demanda la población para afrontar con optimismo el futuro que todos anhelamos.

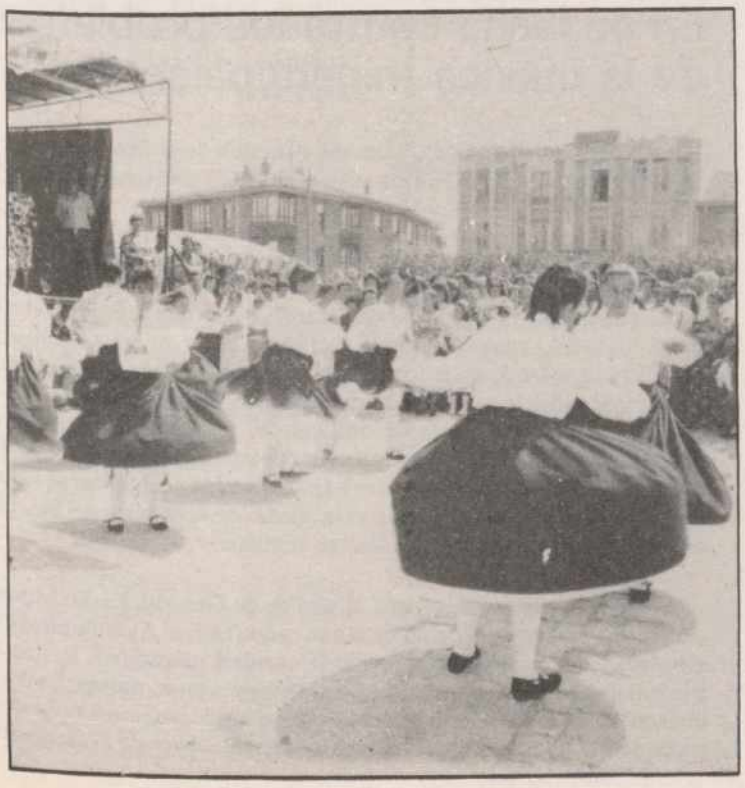

Exito del X Trofeo San Sebastián de Pelota en Paredes de Nava

Con motivo de las Fiestas Patronales de San Sebastián de Paredes de Nava, se ha venido celebrando, como es tradicional, un campeonato de pelota a paleta, organizado por el Club de Pelota "Paredes de Nava", disputándose el pasado día 18 los partidos finales.

El Trofeo San Sebastián de Pelota tiene ya gran arraigo en la localidad, habiéndose celebrado este año su décima edición.

Asistieron a los partidos, que se celebraron en el Frontón Municipal, gran número de aficionados entre los que se encontraban el presidente de la Federación Palentina de Pelota, Moisés de Lamo, que entregó los trofeos a los finalistas, y su distinguida esposa.

A pesar de que la mañana era fría, aunque apacible, los contrincantes "sudaron la camiseta" y dieron muestras de una excelente calidad técnica y de un gran coraje, por lo que los partidos fueron muy disputados y hasta el último tanto nadie podía prever qué pareja sería la campeona del enfrentamiento, dada la igualdad en su desarrollo.

Al final, los resultados fueron los siguientes: Para 3.º y 4.º puesto, Urbano Hurtado y Angel Elices se impusieron a Agustín Padierna y José Abad por el tanteo de 30-29.

Para campeón y subcampeón, el resultado fue parecido: 30-27, proclamándose campeones: José María Rivera y Bonifacio Espeso, sobre los subcampeones: Mariano y Oscar Melendre, padre e hijo respectivamente.

Gabinete de Prensa
Club de Pelota "Paredes de Nava"

M.C.D.2022

BALTANAS

Doña Isabel Aguilera, primera mujer secretaria del Ayuntamiento

El presidente de la Diputación se reunió con los alcaldes de la comarca

Asamblea de jubilados y charla agrícola

El Ayuntamiento de Baltanás cuenta, por primera vez en su historia, con una mujer secretaria-interventora: Doña Isabel Aguilera Herrero, que ha tomado posesión de su cargo la pasada semana

V. Nieto Espina

La semana pasada tomó posesión, como secretaria – interventora del Ayuntamiento, Isabel Aguilera Guerrero.

Es la primera mujer que desempeña este cargo en el Ayuntamiento de Baltanás. La nueva secretaria estaba ejerciendo el mismo cargo en el Ayuntamiento de Antigüedad y viene a sustituir a Jesús Loya López, quien ha cesado por jubilación, después de haber permanecido como secretario del Ayuntamiento de Baltanás durante una docena de años. Le deseamos una feliz y prolongada vida en compañía de su esposa e hijos, en su estancia de Valladolid.

A Isabel Aguilera Guerrero le ofrecemos toda posible colaboración y le deseamos una feliz estancia entre nosotros, así como el mejor éxito en su delicada misión.

VISITA DEL PRESIDENTE DE LA DIPUTACION

El pasado viernes, día 17, Jesús Mañueco tuvo una reunión con todos los alcaldes y algún concejal de la comarca del Cerrato.

Dicha reunión tuvo lugar en el salón del actos de la Casa Consistorial y se trataron diversos temas sobre los problemas de la comarca.

Terminaron con una comida de hermandad en el Hotel Lobato de la localidad.

OBRAS Y SERVICIOS

Hay un bando de la Alcaldía ofreciendo las obras de acondicionamiento y mejora de los vestuarios del Campo Municipal de Fuentepino.

Otro sobre la adjudicación de los servicios de recogida demiciliaria de basuras, con una licitación, a la baja, de un millón ochocientas mil pesetas.

ASAMBLEA DE JUBILADOS

La Asociación de Jubilados "San Millán", anuncia Asamblea General de Socios para hoy, a las seis de la tarde, en los locales de la Obra Social de Caja España.

En la misma se presenta la nueva Junta Directiva y el Balance general del año 1991.

CHARLA AGRICOLA

La firma ARGOS de productos agrícolas anuncia una charla coloquio para el día 24 a las ocho de la tarde, en los salones del Hostal Lobato.

Se tratará sobre el Desherbaje y Escarda Química en el cultivo del cereal.

Al final se compartirá un vino español entre todos los asistentes.

PLAN PASTORAL JUVENIL

En un aula del Colegio de "La Milagrosa" de las Hermanas de la Caridad se celebró el pasado sábado, día 18, una reunión de jóvenes de toda la comarca del Cerrato para preparar el plan de pastoral juvenil del presente curso.

Es la segunda reunión que se hace. La primera tuvo lugar hace dos meses en la localidad de Venta de Baños.

GUARDO

Teresa Martín Ortega, ganadora del Concurso de Carteles de ASCAT

Corresponsal

Recientemente se ha celebrado el fallo y la correspondiente entrega de premios del Concurso de Carteles convocado por ASCAT, Asociación Comarcal de Ayuda al Toxicómano. Esta es la segunda edición de este Concurso que pretende darse a conocer en toda la comarca para que todas las personas afectadas se pongan en contacto con esta Asociación y también concienciar a la sociedad guardense de la necesidad de apoyar en todo lo posible la ayuda al drogadicto.

La primera edición de este Concurso de Carteles se celebró el pasado año con bastante éxito de participación. Ahora, en la segunda, la participación ha sido inferior, pero ha mejorado en calidad. Los carteles presentados han sido expuestos en las vidrieras de la antigua Caja Rural de Guardo.

Un jurado formado por miembros de ASCAT y varias personas de Guardo relacionadas con la pintura decidieron que el mejor cartel presentado es el firmado por Teresa Ortega Martín, a quien le fue entregado las 25.000 pesetas del citado premio. El segundo premio, dotado con 10.000 ptas. fue para el cartel firmado por Rita Herrero Luis, y el tercer premio, cinco mil ptas., para Natividad Prada Acevedo.

El acto de entrega de premios, celebrado en los citados locales de la antigua Caja Rural (hoy propiedad de Caja España), estuvo presidido por el presidente de ASCAT, Tomás García Macho y el resto de la Junta Directiva.

Este Concurso es una de las varias actividades preventiva que desarrolla esta Asociación de Ayuda al Toxicómano, que pretende ofrecer una alternativa al tiempo libre o de ocio. El tema del Concurso ha sido: "Busca otra salida" y no tenía que versar forzosamente sobre la droga. Podía tratar sobre el deporte, el trabajo, etc.

Además de este Concurso de Carteles para mayores, convocaron otro de tipo infantil, que no ha tenido éxito, pues la participación ha sido tan escasa que obligó al jurado a declararlo desierto. Sin embargo a todos los chavales que presentaron un trabajo les fue entregado un pequeño obsequio por su participación.

Es de alabar la actuación de esta Asociación, que junto con Cáritas, ADECAS y AMIGO, en Guardo hacen una labor social impresionante. Y además, sin campanas al vuelo, sin tanta fachada y sacabarrigas como estamos acostumbrados a ver en la viña del señor. La labor callada de estas tres asociaciones guardenses debería ser tenida más en cuenta a todos los niveles al menos, en Guardo.

La Ejecutiva del PSOE apoya la labor del alcalde de Guardo

En su lucha contra los problemas de la cuenca minera palentina

La Secretaría de Comunicación e Imagen de la Comisión Ejecutiva Provincial del PSOE nos remite el siguiente comunicado:

"La Comisión Ejecutiva Provincial del PSOE entiende como tremendamente injusto el ataque del presidente de la Diputación al alcalde socialista de la ciudad de Guardo, quien con renovados bríos viene luchando e impulsando la acción del resto de las Administraciones para solucionar de forma real los importantes problemas que tiene planteados la cuenca minera palentina. De todos es conocido el desvelo constante del alcalde de Guardo, sus viajes a Madrid y/o Valladolid y Palencia, y sus continuos contactos con los responsables directos de las Administraciones a fin de que los problemas se vayan solucionando, método siempre más eficaz que la técnica del bla, bla, aunque a corto plazo no resulte tan rentable.

Por otra parte, este ataque el alcalde de Guardo, Evilio Morán, no lo es solamente a su persona, o a su cargo, lo es al Ayuntamiento y, en todo caso, a la autonomía de la entidad municipal, lo que es inadmisible, máxime cuando es un problema que, desbordando la capacidad de cada Administración por separado, requiere el concurso de todas, que es, en definitiva, lo que el alcalde de Guardo está intentando propiciar".

M.C.D.2022

NORTE PALENTINO

Los casetos

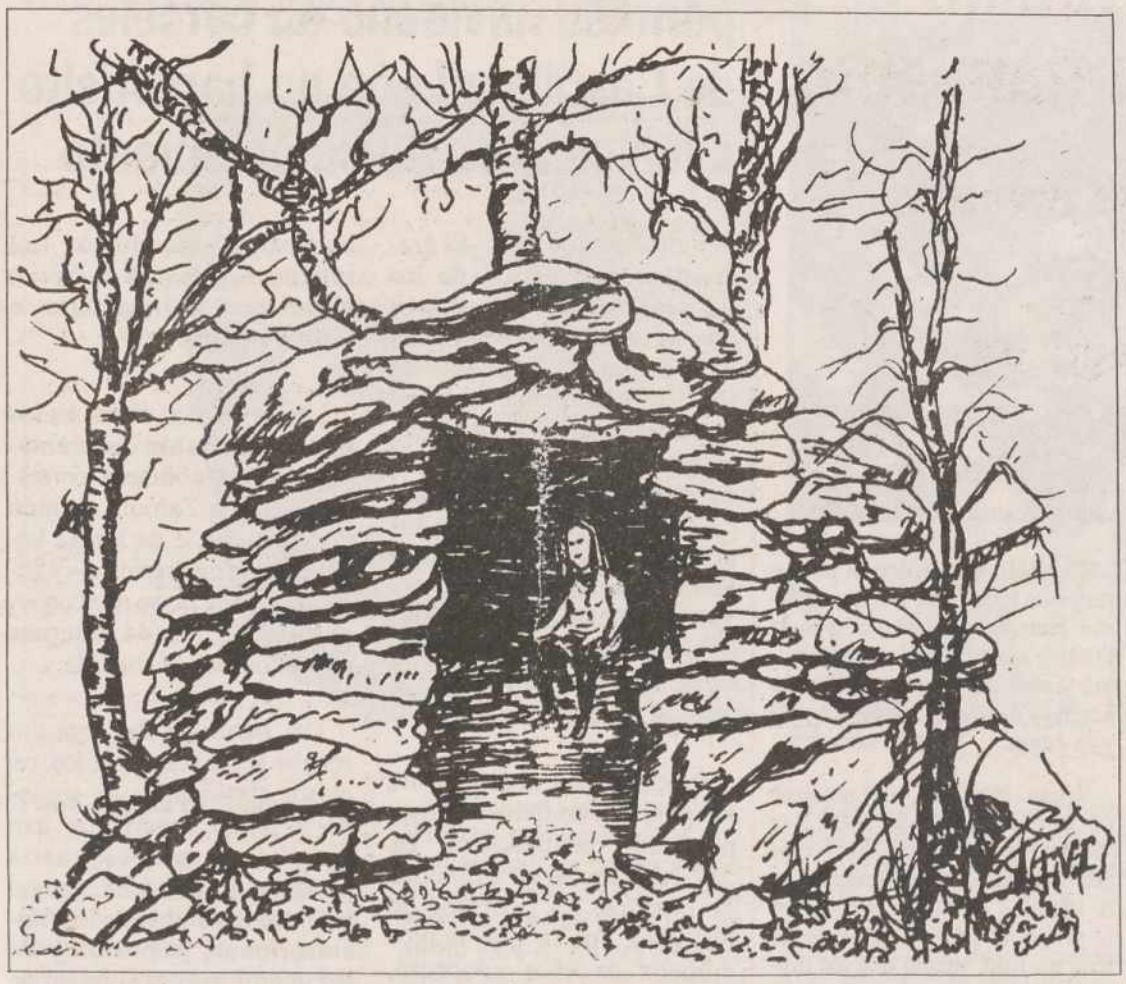

El caseto de Báscones de Ebro, refugio de pastores, hecho hace cincuenta años

Faustino Varona

En el apéndice que tiene Palencia metido en Cantábria, el dos de enero, acompañado de precioso sol y el experto Eloy Peña López, de Báscones de Ebro, con su nieta Nuria de 12 años, hemos tenido el gusto de visitar las defensas antiguas, pétreas, simples, que hacían los pastores en aquellos tiempos que la mente discurría a rabiar.

Mirando al nombre, además de casetos se les denomina choza, sestero, refugio... Pues estos caseritos, así también denominados, es un patrimonio rústico, rupestre, no artístico, sí muy práctico y etnológico por estas partes y hasta creo que en todo el mundo. Pero con motivo de los cortafuegos y los pinos, los tractores y también el tiempo, han derribado la mayoría como Vd. puede ver con pena en Revilla de Pomar, La Lora, Otero, Los Riconchos, etc.

De todos, este, aquí dibujado es el más completo que he visto. Hay muchos parecidos, de idéntica formación y más grandes en Orbaneja del Castillo (Burgos) para los menesteres de las eras y la trilla, que están en pie, esperando el total olvido.

Estos casetos pastoriles merece la pena verlos y examinarlos.

Están hechos sin tierra, sin masa, sin madera ni cemento. Tan solo piedras, bien puestas, una a una, hasta terminar una pared sin cuerda y una cúpula segura.

Si entra Vd. y se sienta, da motivos de meditación de anacoreta, cosa que me recuerda las viviendas simples de ermitaños en sus días penitenciales. Ahí se respira soledad, honda meditación, trascendencia. Esta por lo menos ha cumplido medio siglo, y eterna será si no la tira la maldad humana, de lo que hay indicios.

¿Dónde está? Por ahí debiera haber empezado. Hay muchos caminos y siempre a pie, aunque sé que un hijo de Eloy se llegó en un Seat 600. No es recomendable, ni por propaganda, aunque merece la pena romper un coche por brindar a unos hombres lanzados que en días precarios nos dieron tres elementos básicos para vivir: calor, leche y carne.

Si Vd. se coloca en Cuillas puede seguir a la derecha un rústico camino que en tres kilómetros tiene estas denominaciones: Prao Arriba, Peña Las Palomas, La Mazorra, Repudio, Llanillos donde se cogía hierba, Castillo, y dejando a la izquierda el famosísimo Peñón de los Moros, donde los pastores de los pueblos vecinos hacían sus concilios y fiestas, y donde hay un recuerdo de tejera. Siguiendo arriba están las tierras comunales del Horno de Cuillas que roturaban con azada todos los vecinos; pues ahí un poco arriba en el alto La Mesada, terreno comunal, está nuestro objetivo a visitar. No obstante, los nombres muy significativos, la guía es necesaria.

El famoso caseto está rodeado de robles y arbustos, hieráticos, fríos, desnudos, vigilantes de este recuerdo.

Ahí se guarnecieron Leovigildo, Segundo, Rodrigo, (autor del caseto) Eugenio Diez, Esteban, etc.

Honor a estos hombres.

Dios les dio a todos contar muchos años, sin saber contar.

Nosotros les debemos un monumento, pues nos dieron de comer en los días más difíciles... y no sabían leer ni escribir; y fueron apostrofados, humillados, despedidos, maltratados... pero ahora que ya somos europeos y civilizados, respetamos los derechos humanos, menos la vida; y los mandamientos, menos el 6.º y el 7.º, deseamos un monumento, que aunque no se lo hagamos reconocemos su valía.

Cuando descendemos entre arbustos y árgomas, Eloy me contó cómo ahí mismo, en 1936, en la pasada contienda, los rojos en La Cúpula y los nacionales en El Peñón, se tiraban a matar pero había días y horas de pactos para intercambiar la prensa cuyo agente de Báscones de Ebro, Pablo Fernández está entre nosotros. Osea el caseto es también un recuerdo a la cruda guerra y a los pactos momentáneos.

Si algún día vuelvo a el caseto escribiré con cincel en la pura roca: Honor a los pastores.

Campeonato Provincial de Fútbol Inter-Pueblos

Resultados y clasificaciones de la duodécima jornada

Resultados y clasificaciones de la duodécima jornada del Campeonato Provincial Inter-Pueblos de Fútbol, organizado por la Fundación Provincial de Deportes de la Diputación:

GRUPO I

Castrillo – Hornillos (aplazado)

GRUPO III

Lagunilla – Calzada 3-3
La Serna – Bustillo 0-6
Villarramiel – Villarrodrigo 8-3

CLASIFICACION

	J.	G.	E.	P.	F.	C.	Pts.
Lagunilla	11	9	1	1	34	12	19
Bustillo	10	8	0	2	27	11	16
Villarramiel	10	5	1	4	42	28	11
Calzada	10	4	2	4	32	28	10
Villarrodrigo	10	4	0	6	22	30	8
La Serna	11	3	2	6	25	35	8

GRUPO IV

Respenda – Muñeca 5-2
Saldaña – Buenavista 2-9
Velilla – Villarrobejo (aplazado)
Santibáñez – Perazancas 13-0

CLASIFICACION

	J.	G.	E.	P.	F.	C.	Pts.
Buenavista	12	9	1	2	40	12	19
Respenda	11	9	0	2	49	17	18
Villarrobejo	11	8	1	2	43	9	17
Santibáñez	12	8	0	4	60	23	16
Velilla	10	6	0	4	45	30	12
Muñeca	12	2	1	9	18	33	5
Perazancas	12	2	0	10	20	82	4
Saldaña	12	0	1	11	20	89	1

PROXIMA JORNADA – 26 DE ENERO

GRUPO I

Castrillo de Don Juan – Hornillos

GRUPO III

Villarramiel – Bustillo
Calzada de los Molinos – La Serna
Descansan: Lagunilla y Villarrodrigo

GRUPO IV

Buenavista – Velilla
Muñeca – Saldaña
Perazancas – Respenda
Villarrobejo – Santibáñez de la Peña

M.C.D.2022

Duras críticas de CDS e IU y apoyo, con matices, del PSOE

La oposición parlamentaria valora de forma desigual el acuerdo sobre infraestructuras

Valladolid (ICAL).–La oposición parlamentaria en las Cortes Regionales ha valorado de forma desigual el acuerdo sobre infraestructuras alcanzado por la Administración Central y la Junta de Castilla y León, por el que se construirán las autopistas Astorga-León y León-Benavente y la autovía de León a la N-620. Mientras el PSOE considera positivo el acuerdo, aunque se pregunta por su incidencia en los presupuestos del Ejecutivo Regional, el CDS cuestiona que atienda a las prioridades de la Comunidad e Izquierda Unida se pregunta si no será "una aventura para seguir generando expectativas" entre los ciudadanos.

Jesús Quijano, secretario general del PSCL-PSOE y portavoz del Grupo Parlamentario Socialista, consideró positivo el acuerdo alcanzado porque "cualquier infraestructura que se desarrolle en la región y conecte unas provincias con otras es buena para el conjunto de la Comunidad".

Quijano consideró que las vías de comunicación proyectadas coinciden con las prioridades de la Comunidad e incluso de otras, como la de Asturias en el caso de la conexión de León con Astorga y Benavente. La autovía de León a la N-620 supone para el secretario general del PSCL-PSOE un importante eje de integración para la Comunidad, al conectar la capital leonesa, Burgos, Palencia y Valladolid.

El dirigente socialista matizó, sin embargo, su valoración favorable al acuerdo al expresar su preocupación por el grado de compromiso adquirido por la Junta en la autovía que conectará León con la N-620, de Burgos a Valladolid, proyecto que el Ejecutivo Regional financiará en un ochenta por ciento. En este sentido, Quijano consideró que la Junta debe aclarar "rápidamente" si la financiación de esta autovía va a ir en detrimento del presupuesto destinado al Plan Regional de Carreteras y, por consiguiente, van a quedar aplazados proyectos viarios que son competencia de la Administración Regional.

Quijano también consideró positivo el acuerdo sobre financiación autonómica alcanzado entre la Administración Central y las comunidades autónomas. "Espero que a partir de ahora se produzca una normalización en la política regional –manifestó–, y que la Junta deje de utilizar el victimismo y los argumentos de supuestas discriminaciones para dedicar su tiempo a gestionar bien sus presupuestos y los fondos que llegarán a la región".

El presidente regional del CDS, Daniel de Fernando, cuestionó si las infraestructuras proyectadas responden a las prioridades de la región "o van a ser dirigidas por otras comunidades autónomas y se va a hacer lo que interese en Galicia".

De Fernando calificó de "auténtica chapuza" el acuerdo sobre financiación autonómica, ya que, en su opinión, ha supuesto una cesión a las pretensiones de Cataluña, que recibirán una financiación por habitante diez veces superior a la de Castilla y León. "Dentro de cinco años nos encontraremos en la misma situación –añadió De Fernando– y habrá que buscar un nuevo modelo porque el que se firma es malo".

También fue crítico el procurador de Izquierda Unida, Antonio Herreros, quien subrayó la falta de claridad del acuerdo sobre infraestructuras alcanzado entre la Administración Central y la Junta.

Según Herreros, del análisis de las previsiones del MOPT se desprende que los proyectos contemplados en el acuerdo ya se incluían en buena medida en la programación del Ministerio. Este sentido, señaló que los proyectos viarios que se contemplan son de hecho obligación de la Administración Central y, "por lo tanto, lo único que puede haber de positivo es que se aceleren las obras". De otro lado, continuó el procurador de IU, "si no se conocen todavía los trazados (como es el caso de la conexión de León con la 620), no se entiende cómo es posible que se hable ya de presupuestos".

El parlamentario de Izquierda Unida se preguntó si el compromiso entre las administraciones citadas "no se trata de una aventura para seguir generando expectativas" entre los ciudadanos de la Comunidad.

Herreros concluyó que con el acuerdo alcanzado, "se han unido PP y PSOE para decir lo buenos que son y neutralizar las pretensiones que en su día anunció Juan José Lucas de avanzar en el proceso autonómico".

Nueve de ellos corresponden a Burgos, dos a Zamora y uno a Segovia

Sólo 12 de los 533 reclusos con permiso navideño en cárceles de Castilla y León no han vuelto a los centros de cumplimiento

Valladolid (ICAL).–El grado de cumplimiento de los permisos navideños concedidos en las cárceles sitas en la Comunidad Autónoma de Castilla y León fue óptimo, con la excepción de los nueve reclusos que no volvieron a la de Burgos, según se desprende de los datos confirmados por ICAL en Instituciones Penitenciarias. Sólo 12 de los 533 beneficiarios de esta medida han quebrantado condena al no reincorporarse a los centros de cumplimiento.

Precisamente la prisión de Burgos, que contaba con una población penitenciaria de 582 reclusos en el momento de iniciarse los permisos de Navidad, fue la que mayor número de ellos concedió, con un total de 165, de los cuales 9 no regresaron. Las circunstancias concretas de este alto incumplimiento están siendo investigadas por Instituciones Penitenciarias.

La segunda población reclusa en número es la de Villanubla (Valladolid), con 576 internos de los que 71 disfrutaron del largo permiso navideño y todos se reincorporaron en el plazo fijado. Otro tanto ocurrió en la cárcel de León, con 279 reclusos, de los que 58 pasaron las fiestas en su entorno habitual y volvieron al centro.

En Avila, cuya cárcel alberga a 294 reclusos, salieron con permiso 40 y todos regresaron, al igual que los 46 de Salamanca –recinto con 163 internos–, y los 26 de Soria, que eran la séptima parte de los internados.

Los otros dos casos en los que se registraron quebrantamientos de condena correspondieron a Zamora –donde no volvieron 2 de los 42 beneficiarios del permiso– y Segovia, donde no se reincorporó uno de los 44 internos afectados por la medida.

Los permisos de larga duración se conceden a los reclusos clasificados en segundo y tercer grado que han cumplido al menos la cuarta parte de su condena, previo informe favorable de los funcionarios de la prisión y de los miembros del Servicio de Tratamiento –psicólogos, educadores, etc.–, aunque sobre la opinión de los mismos puede prevalecer la decisión del juez de vigilancia penitenciaria.

Un portavoz de la Dirección General de Instituciones Penitenciarias declaró a ICAL que "incluso con el incidente de Burgos la situación es realmente satisfactoria, pues se trata de un incumplimiento del 0,9 por ciento de los permisos en ese ámbito regional y aún menor en el conjunto del Estado, lo que significa que la política de reinserción social paulatina para los internos cuenta con su colaboración y seguiremos defendiendo su eficacia y su justicia".

Regálese unas **nuevas vacaciones**

– ELIJA CADA AÑO SUS NUEVAS VACACIONES ENTRE MÁS DE 2.400 URBANIZACIONES.

– CON SUS NUEVAS VACACIONES VD. PODRA TENER UN APARTAMENTO DE LUJO EN 70 PAISES.

– JUEGUE AL GOLF, SKI, TENIS, VELA..., Y VIVA SUS NUEVAS VACACIONES EN SUS INSTALACIONES.

NUEVAS VACACIONES, S.A.
Calle Sotomayor, 6 bajo, A
28003 - MADRID
Teléfono (91) 533 78 91
Fax: (91) 533 76 72

M.C.D.2022

La financiación autonómica

El pulso de Merino y Becker con el Gobierno central y las conversaciones de Oporto

Jesús Merino

Fernando Bécker

Pedro Damián de Diego

Valladolid (EFE).- La firma, en buenas condiciones para Castilla y León, del acuerdo de financiación fue posible por el pulso de Fernando Bécker y Jesús Merino con el Gobierno central y las conversaciones que mantuvo desde Oporto Juan José Lucas con el ministro de Economía, Carlos Solchaga.

El consejero de Economía y Hacienda, Fernando Bécker, y el titular de Fomento y "número dos" del PP de Castilla y León, Jesús Merino, diseñaron el viernes una estrategia de "sigilo" y "fuerza" para rematar la faena que el miércoles hizo desde el hotel en que se hospedaba en Oporto el presidente de la Junta, Juan José Lucas.

Lucas, en varias conversaciones telefónicas con Solchaga, preparó decisivamente el terreno a Bécker y Merino para la reunión con la Administración central del viernes, que culminó con la firma de un protocolo adicional al acuerdo de finaciación.

El presidente del Gobierno regional no sólo reconoció el "pulso magistral" de Bécker y Merino, quien puso a prueba en las negociaciones las dotes que adquirió para estos fines en su intervención en la elaboración del Estatuto de los Trabajadores, sino que resaltó el papel no menos decisivo que representó el delegado del Gobierno en Castilla y León, Arsenio Lope Huerta.

Lope Huerta, que permaneció en la sombra hasta que compareció junto a Lucas para informar del acuerdo, jugó una baza determinante en las conversaciones Valladolid-Madrid que acabaron en los 100.000 millones de pesetas en infraestructuras viarias de que dispondrá Castilla y León en el plazo de 3 años.

Juan José Lucas no tuvo inconveniente en elogiar la decisiva labor mediadora de Lope Huerta y el talante de diálogo demostrado en esta ocasión por el PSOE y reconoció que el acuerdo de financiación abona el camino para el Pacto Autonómico.

La oposición regional recibió entusiastamente la firma del acuerdo por parte de la Junta de Castilla y León, pero sobre todo el nuevo lenguaje, exento de victimismos y lleno de invitaciones a la cooperación y al diálogo, puesto en escena por el PP con ocasión del convenio de financiación y del protocolo específico para la Comunidad.

La única nota de reparos al acuerdo del líder socialista regional, Jesús Quijano, fue puesta para reclamar explicaciones a la Junta sobre cómo se desarrolló la negociación para lograr las compensaciones en infraestructuras, "sobre todo cuando el Gobierno regional amenazaba con irse de la mesa".

A Quijano no le han pasado desapercibidos los gestos de fuerza de Bécker y Merino, sobre todo de éste último, en la reunión del pasado viernes, que dejaban perplejos, cada vez que se producían, a unos interlocutores deseosos de estampar su firma en el protocolo para evitar que Castilla y León no suscribiese el acuerdo de finciación y se armara el gran revuelo.

Animados por la ayuda de Lucas a través de sus conversaciones con Solchaga, Bécker y Merino se fueron el viernes a Madrid con el ánimo de echarle el pulso al Gobierno central para conseguir la autovía y las dos autopistas que vertebrarán las comunicaciones de León y Palencia con Europa.

No se volvieron a Valladolid con las manos vacías. Los dos hombres puestos por Lucas en la infantería de la negociación arrancaron a Madrid esas vías de comunicación y prometieron no decir ni media palabra al resto de la humanidad hasta el día previsto para el acuerdo entre todos.

De haberse conocido la noticia con demasiada antelación, el acuerdo habría nacido muerto porque Murcia y otras autonomías deseosas de obtener contrapartidas se hubieran echado las manos a la cabeza y hubieran presionado poniendo el ejemplo de lo logrado por Castilla y León.

ASAJA y Caja España acuerdan anticipar el pago por abandono en la producción de leche

Valladolid (ICAL).-La Asociación Agraria Jóvenes Agricultores (ASAJA) de Castilla y León y Caja España han llegado a un acuerdo para anticipar al ganadero los importes del abandono voluntario de la producción de leche, en aquellos casos que lo soliciten y les sea concedido.

El Servicio Nacional de Productos Agrarios (SENPA) se comprometió en su día a pagar por anualidades durante siete años, coincidiendo con el último trimestre del año natural. ASAJA ha pretendido dar al agricultor la posibilidad de cobrar dicho importe con relación a sus necesidades, y especialmente pensando en que pueda realizarse por mensualidades.

Según esta organización, Caja España ha ofrecido tres modalidades a los ganaderos que domicilien el cobro en esta entidad, quedando abierto este sistema para quienes no pertenezcan a ASAJA.

El acuerdo consiste en anticipar el 90 por ciento en doce mensualidades, pagando un interés anual del 11 por ciento, lo que supondría un coste real del 6,5 por ciento; dar un préstamo del 90 por ciento del importe, a un año y con un interés del 12 por ciento; o dar un préstamo a 7 años con amortizaciones anuales, pagando un interés del 13 por ciento.

También existe la posibilidad de crear un plan de previsiones con cargo a estas indemnizaciones, y además Caja España ofrece un seguro gratuito de vida por un importe de un millón de pesetas para quienes se acojan a estas medidas.

Finalmente, ASAJA de Castilla y León considera que con esta gestión ha prestado un "buen servicio" al sector ganadero, al darle la facilidad de poder cobrar la indemnización según las necesidades de su explotación.

Este cupón le lleva de vacaciones

EL DIARIO PALENTINO quiere obsequiar a sus lectores regalándoles unas vacaciones diferentes. Tan sólo tiene que enviar 4 cupones como este, que irán publicándose todos los días en **EL DIARIO PALENTINO**, a NUEVAS VACACIONES, S.A. Apartado de Correos 46.283 de Madrid (28080) y podrá participar en el sorteo mensual de:

- 1 semana de vacaciones + 20.000 ptas. (en un apartamento para cuatro personas).
- 48 semanas de vacaciones (en un apartamento para cuatro personas).
- 4 fines de semana (en un apartamento para cuatro personas).

Además participará en un sorteo semestral extraordinario con muchos premios sorpresa como éste.

La propiedad de un apartamento durante una semana al año para toda su vida, en una de las numerosas urbanizaciones de NUEVAS VACACIONES, S.A.. Esté atento.

Cuantos más sobres envíe más posibilidades tendrá de ganar una semana de vacaciones gratis para toda su vida.

Los sorteos se celebrarán ante notario los día 15 de cada mes con los sobres recibidos antes del día 8 de ese mismo mes.

NUEVAS VACACIONES podrá ofrecer otros premios además de los del sorteo.

La relación de ganadores se publicará tres días después del sorteo en las páginas de

EL DIARIO PALENTINO
EL DIA DE PALENCIA

Nuevas vacaciones podrá llamar por teléfono y ofrecer otros premios

Enviar a NUEVAS VACACIONES, S.A.
Apartado de Correos 46.283. 28080 Madr.d
Apellidos y nombre .....
Domicilio .....
Ciudad ..... Provincia .....
Código Postal ..... Teléfono .....
Profesión ..... Edad .....

Los II Encuentros Medioambientales de Castilla y León se celebrarán en seis ciudades diferentes de la Comunidad Autónoma

Jambrina quiere trasladar las aportaciones ecológicas de la región a la Conferencia Mundial de Brasil

"Queremos prepararnos para que Castilla y León sea escuchada"

Valladolid (ICAL).-El consejero de Medio Ambiente y Ordenación del Territorio de la Junta, Francisco Jambrina, aseguró ayer en Valladolid que existen cauces para que las aportaciones de la región en materia de ecología se escuchen en la Conferencia Mundial de Medio Ambiente que se celebrará este año en Brasil.

Jambrina hizo estas declaraciones durante la presentación de los II Encuentros Medioambientales de Castilla y León, que se inician hoy, y que se completarán con el II Congreso Regional de Medio AMbiente que se celebrará el próximo mes de marzo en **Palencia** y con dos reuniones que mantendrá la Consejería, una para analizar la "Carta de la Tierra" y otra con las organizaciones no gubernamentales (ONG) que asistirán a la Conferencia de Brasil.

La semana pasada, Francisco Jambrina se dirigió por carta al ministro de Obras Públicas y Transportes, José Borrell, para ofrecer su colaboración desde la comunidad autónoma en la redacción del documento español que se llevará a Brasil. "Queremos prepararnos para que Castilla y León sea escuchada y para ello hemos promovido estas actividades".

Durante la rueda de prensa, el consejero se mostró preocupado por las "falsas expectativas" creadas en torno a la directiva europea de espacios naturales, de las que culpó a la UPA, y señaló que no existe financiación para las 114 posibles áreas sensibles existentes en Castilla y León, según un informe de la Sociedad Española de Ornitología (SEO). La Junta pretende continuar los trabajos para la protección de la avutarda en Madrigal-Peñaranda y Villafáfila e impulsar la declaración en zonas de osos pardos, águila imperial, cigüeña negra y lince.

Francisco Jambrina

II encuentros

Los II Encuentros Medioambientales de Castilla y León se celebran este año bajo el lema "El compromiso ambiental y la participación ciudadana", que supone para el consejero "un paso más" al dado en 1991 con el congreso "Hacia una conciencia ecológica".

Los encuentros se inician hoy en el Parador de Avila en una jornada dedicada a analizar la "Planificación y Gestión Medioambiental". Esta mañana han intervenido el consejero de Medio Ambiente, Francisco Jambrina, con una ponencia titulada "Situación de la Política Ambiental en Castilla y León"; el director general de Medio Ambiente, Pedro Llorente, sobre "La política forestal en Castilla y León"; y el secretario general de la Consejería, Albino López Torrecilla, con el tema "La gestión territorial del Medio Ambiente". Por la tarde, la portavoz de la Comisión de Medio Ambiente del Grupo Popular en el Congreso, Teresa Esteban Bolea, hablará de la "Política Europea de Medio Ambiente" y el profesor de Económicas de la Complutense Luis Jiménez Herrero expondrá la "Gestión integrada".

Mañana los encuentros se trasladan al Parador de León para analizar "Universidad y Medio Ambiente". Por la mañana habrá una mesa redonda en la que participarán la presidenta de la Asociación Interprofesional de Ordenación del Territorio, Paloma Fernández; el premio "Castilla y León" de Medio Ambiente y profesor del CSIC, José Antonio Valverde; el catedrático de Ecología de la Complutense, Francisco Díaz Pineda; y los catedráticos de Ecología de la Autónoma de Madrid, Fernando González Bernáldez y Carlos Montes. Por la tarde habrá una segunda mesa redonda que contará con la presencia del catedrático de Zoología de la Universidad de León, Francisco Purroy; el catedrático de Ecología de la Universidad de Salamanca, José Manuel Gómez Gutiérrez; y el profesor de la Complutense Francisco Bermúdez de Castro, y el director técnico del INI, Román del Río.

Los "aspectos jurídicos del Medio Ambiente" se analizarán el viernes 24 en el Parador Nacional de Zamora. Las ponencias que se leerán son "Régimen jurídico de la repoblación forestal", a cargo del profesor de la Universidad de Valladolid José Carlos Laguna de Paz; "La contribución del derecho a las nuevas ciencias ambientales", por la abogada de ADENA Cristina Alvarez Vaquerizo; y "Protección Penal del Medio Ambiente", por el abogado ambientalista José Marraco. Por la tarde, el abogado de AEDENAT y la CODA Carlos Martínez Camarero hablará de "La reforma de los Delitos Ecológicos"; el profesor de la Universidad de Valladolid Alberto Gómez Barahona del "Régimen Jurídico de los Residuos Tóxicos y Peligrosos" y la profesora de Valladolid Milagros Alario, de "Las implicaciones ambientales de la aplicación de la Legislación Agraria en Castilla y León".

"Falsas expectativas" en torno a la directiva europea de espacios naturales

Etica ecológica

Los II Encuentros proseguirán el miércoles 29 de enero en Salamanca, con el análisis de la "Filosofía y Etica Ecológica". El profesor de Sociología de la Universidad de Valladolid, Alfredo Hernández, expondrá "Los nuevos valores socio-ecológicos"; el profesor de Etica de la Escuela Gregoriana de Roma, José María Díaz Alegría, desarrollará "Los valores evangélicos y la ecología"; y el teólogo benedictino Antonio Jiménez Marañón hablará de la "Evolución del pensamiento ético para alcanzar un compromiso ecológico". Por la tarde, la profesora de la UNED María Novo expondrá "Las bases éticas de la Educación Ambiental", y el naturalista Joaquín Araujo leerá su ponencia "El ecologismo, ¿un nuevo humanismo?".

El jueves 30, en Segovia, se hablará de "La Participación Ciudadana y el Medio Ambiente", con la intervención del jefe del Servicio de Educación Ambiental de la Junta, Antonio Valverde, el coordinador general en España de la Campaña de Tóxicos de Greenpeace, Juan López de Uralde; la delegada española de BEE; el economista de la Universidad de Colonia, Marion Cavanna; y el abogado José María Blanc.

La última sesión se celebrará en Valladolid y versará sobre "El medio ambiente en los medios de comunicación". Intervendrá el consejero portavoz de la Junta, José Manuel Fernández Santiago y habrá una mesa redonda entre cuyos participantes sobresale el director de la revista "Quercus", Benigno Varillas; el director de "Natura" Alberto Huerta; y el responsable de "El País", Juan Pallarés. Por la tarde, Nicanor Fernández hablará de "La publicidad ecológica" y el psiquiatra Nicolás Caparrós expondrá "El grupo social".

Junta y MAPA invertirán casi 5.000 millones en modernización de estructuras agrarias en la región

Valladolid (ICAL).-El director general de Estructuras Agrarias de la Junta, José Valín Alonso, confirmó a ICAL que el MAPA dispondrá de 20.000 millones para desarrollar el R.D. 1887 (el "nuevo 808") durante 1992. El Gobierno Regional aportará 1.800 millones -400 el año pasado-, lo que unido a los 3.000 estatales conseguidos ayer en Madrid suma casi 5.000 millones para ayudas a la mejora de las estructuras agrarias de la región.

La inversión subvencionable prevista por el Instituto para la Reforma y Desarrollo Agrario (IRYDA) es de 80.000 millones para 1992, de los cuales 20.000 serán subvenciones. En 1991 fueron 40.000 millones, de los que sólo 15.000 estaban presupuestados, por lo que la aplicación del 808 suponía que en dos años desaparecería todo lo previsto hasta 1995.

Según José Valín, el primer tramo será una subvención directa del 20/25 por ciento desde los 2 y hasta los 4 primeros millones de inversión, mientras que si ésta es mayor (no sometida a subvención directa) las Administraciones Públicas bonificarán entre un 5 y 7 por ciento el crédito preferente que negocie el Estado con los bancos, que en principio se sitúa en el 12,5 por ciento.

El convenio entre el MAPA y las comunidades autónomas, que también fue estudiado ayer en Madrid, incluirá un apartado sobre "chequeo mutuo" de cuentas, para que en caso de que alguna de ellas no llegue o se pase del 30 por ciento acordado para 1992 -o sea el Ministerio quien lo haga-, se redistribuya el dinero hacia otras regiones más necesitadas.

El director general de Estructuras Agrarias de la Junta aseguró a ICAL que el Gobierno Regional ha cumplido en años pasados, aunque expresó sus dudas sobre la respuesta del agricultor castellano-leonés, "poco dado a trabajar con bonificaciones de intereses crediticios".

Valín manifestó que la Junta está dispuesta a facilitar los avales necesarios, y que el MAPA pondrá la Orden que regule el Real Decreto 1887 en unos quince días, tras lo cual será la propia Administración Regional quien publique la suya. Por tanto, el próximo mes de febrero los agricultores y ganaderos de la región podrán empezar a gestionar estas ayudas.

Por otra parte, José Valín señaló que el MAPA se hará cargo el mes que viene de las ayudas resueltas antes del 21 de junio de 1991, fecha en que el Gobierno anunció que no podía seguir pagando lo establecido en el R.D. 808.

M.C.D.2022

El terrorismo, objetivo común

Gobierno y partidos refuerzan el pacto frente al chantaje de ETA

De la Quadra, ministro de Justicia

Madrid (EFE).- El Gobierno y los partidos políticos con representación parlamentaria reforzaron ayer en el Congreso el pacto antiterrorista contra ETA, al tiempo que reiteraron que no modificarán su estrategia frente al "chantaje" que supone la escalada de atentados perpetrados por la banda armada.

Al término de la "cumbre antiterrorista" que celebraron los ministros del Interior, José Luis Corcuera, y Justicia, Tomás de la Quadra-Salcedo, con dirigentes de las fuerzas políticas, el titular de Interior transmitió a la sociedad una mensaje de tranquilidad "no exento de preocupación" ante la última oleada de atentados.

Los líderes políticos asistentes al encuentro, que se prolongó durante casi cuatro horas, destacaron la cohesión alcanzada por todos en la reunión, y subrayaron su apoyo sin reservas a los pactos antiterroristas de Ajuria Enea y Madrid.

El ministro Corcuera y el secretario de Estado para la Seguridad, Rafael Vera, informaron durante la reunión a los partidos políticos sobre la actual ofensiva etarra, la actitud de los presos de ETA, y las últimas operaciones antiterroristas de la policía, así como abordaron las medidas de seguridad para los juegos olímpicos y el resto de los eventos del 92.

Tras el encuentro, el titular del departamento de Interior compareció en rueda de prensa en compañía del ministro de Justicia y de los dirigentes de los partidos asistentes, y reiteró que "la violencia no modificará la voluntad expresada por las fuerzas políticas y el Gobierno", cuya unanimidad en la lucha antiterrorista es "espléndida".

El ministro explicó que la actual ofensiva etarra tiene por objeto coaccionar "al conjunto de la sociedad, el Gobierno y las fuerzas políticas representativas de la voluntad de los ciudadanos, aunque no producirá efecto alguno en la cohesión de la voluntad ya expresada".

Corcuera, en nombre del Gobierno y de los partidos, pidió a los ciudadanos una mayor colaboración en la lucha contra los etarras, "para la localización de estos asesinos y su puesta a disposición de los jueces", y aseguró que "quienes chantajean produciendo asesinatos y violencia" no "torcerán la voluntad del conjunto de las fuerzas políticas".

"No habrá por tanto, -prosiguió-, ningún movimiento en la posición del conjunto de las fuerzas políticas y que ha venido haciendo explícita el Gobierno sucesivamente".

De su lado, el secretario general del PP, Francisco Alvarez Cascos, aseguró que el Gobierno se ha comprometido a incrementar "su capacidad de gestión" ante Francia para luchar contra la cúpula de ETA, y a perfeccionar la lucha contra el terrorismo.

El dirigente popular destacó la "absoluta necesidad de reforzar el compromiso político para aislar a los violentos y a sus encubridores y de apoyar al Gobierno en su acción de represión del terrorismo", y agregó que de la reunión antiterrorista "el pacto ha salido fortalecido y reforzado".

Por parte de IU, su portavoz adjunto del grupo parlamentario, Ramón Espasa, dijo que el encuentro ha servido para no ceder "bajo ningún concepto" a las pretensiones etarras, e insistió en que "los violentos no conseguirán nada" ya que no habrá cambios del Gobierno y los partidos en la lucha contra ETA.

Joseba Azcárraga, de Eusko Alkartasuna (EA), lamentó que el Ministerio del Interior haya esperado más de un año para reunirse con las fuerzas políticas, y dijo que era "negativo reunirse tras una oleada de atentados porque así se sitúa a ETA dentro del ámbito político de este país".

No obstante, Azcárraga manifestó que en la lucha contra el terrorismo "estamos mejor de lo que estábamos", y puso como ejemplo la última operación policial en Madrid, que ha descubierto la ayuda de varios chilenos del MIR a la banda armada vasca, hecho que a su juicio demuestra la debilidad de ETA, de la que dijo "tiene que acudir a mano de obra extranjera porque no tiene mano de obra propia para seguir matando".

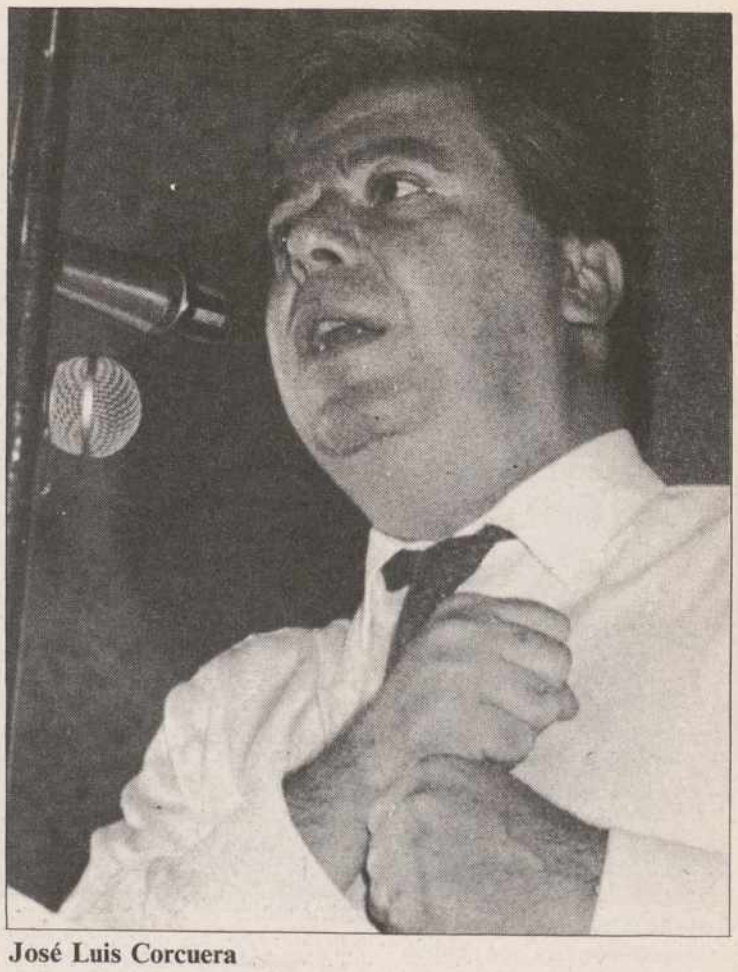

José Luis Corcuera

En esta "cumbre antiterrorista", que no se reunía desde septiembre de 1990, el ministro del Interior se comprometió a reunirse con los partidos cada tres meses para informarles sobre la situación de la lucha contra el terrorismo.

A la reunión asistieron, además de los citados, José María Benegas (PSOE), Antoni Fernández Teixidó (CDS), Nicolás Sartorius (IU), Miguel Roca (CiU), Ricardo Ansotegui (PNV), Arancha Mendizábal (EE), Joseba Azkárraga (EA) y Juan Oliver (Unión Valenciana). También estuvo presente el secretario general de Asuntos Penitenciarios, Antoni Asunción.

Madrid, capital de la Cultura

La Reina presidió la inauguración

Madrid (EFE).- La Reina Doña Sofía declaró ayer "oficialmente inaugurado el año de la capitalidad cultural europea de Madrid", en un acto celebrado en el salón de columnas del Palacio Real con el que se inicia la celebración que convertirá a la capital de España en protagonista del mundo de la cultura en 1992.

En el mismo escenario donde hace tres meses se celebró la sesión inaugural de la Conferencia de paz para Oriente Próximo, ayer Sean Kenny, alcalde de Dublín -ciudad que ostentó el pasado año la capitalidad cultural europea- entregó el testigo al primer edil madrileño, José María Alvarez del Manzano.

En su discurso, el alcalde de Madrid se mostró seguro de que se conseguirá ese éxito al mostrar su confianza de que "esta Villa saldrá airosa del trance" e invitó a "todos nuestros visitantes y a los madrileños, especialmente, a participar con entusiasmo" en todos los actos.

El acto, al que asistieron como invitados representantes de los gobiernos europeos y de aquellas ciudades que desde 1985 han ostentado la capitalidad cultural del Viejo Continente, se había iniciado con unas palabras del comisario europeo para asuntos audiovisuales y culturales, Jean Dondelinger, quien destacó el gran momento que se vive en Europa.

Para Dondelinger en ese gran proyecto de unidad europea no sólo son importantes la política y la economía sino también los valores culturales comunes y los aspectos humanitarios de la ciudadanía de Europa "tan querida -dijo- para el presidente del Gobierno español".

El ministro de Cultura, Jordi Solé Tura, destacó por su parte "la experiencia enriquecedora" que para él ha supuesto el formar parte del Consorcio Madrid 92.

Una vez que la Reina declaró inaugurado el "Madrid-92", Doña Sofía y el resto de las personalidades asistentes al acto, pasaron a otras salas del Palacio donde tuvieron ocasión de intercambiar impresiones con los miembros del Consorcio Madrid-92, cuya presidencia de honor ostenta la Reina.

Concluido el acto, el alcalde ofreció un almuerzo a las delegaciones oficiales invitadas a la ceremonia en la inauguración de "Madrid, capital europea de la cultura" en los Jardines de Cecilio Rodríguez, en el madrileño Parque del Retiro.

Reina Sofía

Ya por la tarde, tuvo lugar un concierto extraordinario de la Orquesta y Coros Nacionales que, bajo la dirección de Víctor Pablo Pérez, interpretaran el "preludio Madrid-92" de Cristóbal Halffter, el concierto para violín y orquesta de José Luis Turina y la Sinfonía n.4 de Gustav Mahler.

M.C.D.2022

El Gobierno y los partidos condenan la ejecución del disidente cubano

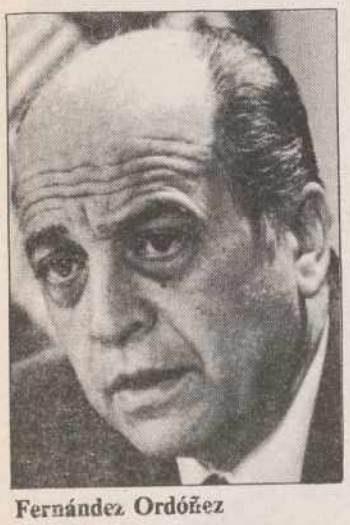

Fernández Ordóñez

Madrid (EFE).- El ministro de Asuntos Exteriores, Francisco Fernández Ordóñez, afirmó ayer que la ejecución en Cuba del jefe de un comando anticastrista demuestra la "debilidad" del régimen que preside Fidel Castro, mientras los principales partidos condenaron la ejecución.

El ministro afirmó que con el fusilamiento de Eduardo Díaz Betancourt "Cuba ha vuelto la espalda a la opinión pública internacional" y recordó que el presidente del Gobierno, Felipe González, hizo la semana pasada "una invocacion a la clemencia".

El PP mostró por medio de un portavoz su "indignación" por el fusilamiento y consideró que "si Fidel Castro espera conseguir que el mundo le escuche con actuaciones como la de hoy es que está ya loco".

Izquierda Unida (IU) calificó por medio de un comunicado que la ejecución del disidente cubano es una "aberración jurídica" que sitúa a la Justicia en "los aledaños de la irracionalidad".

IU afirmó que el fusilamiento de Betancourt no ayuda al desarrollo democrático de Cuba, proceso que entiende imprescindible para que este país pueda superar la "difícil" situación en la que se encuentra.

El CDS, también por medio de un comunicado opinó que "mal camino lleva una revolución con una existencia de más de un cuarto de siglo que necesita ejecutar sentencias de muerte para salvaguardarla".

Para el CDS, "nada, absolutamente nada, ni en nombre de nadie, puede justificar la tremenda injusticia de ejecutar a una persona por sus ideas políticas. De ahí que resulte sarcástico que en la sentencia que ha llevado a la ejecución a Diaz Bentacourt se justifique tan definitivo castigo por pertubar la paz y la tranquilidad del pueblo cubano".

La Asociación Cubana Española hizo un llamamiento a "todas las organizaciones del exilio cubano en España" para manifestar su "repulsa y protesta por la implantación de la pena de muerte en Cuba".

El presidente de esta asociación, Ernesto Vandama, declaró a EFE que pretenden expresar esta protesta frente a la Embajada de Cuba en Madrid en una manifestación que servirá también para "exigir del dictador Cubano, Fidel Castro, una amnistía general para todos los presos políticos que están en cárceles cubanas".

La Unión Liberal Cubana consideró que ha llegado el momento de que España y los países latinoamericanos se dejen de "ambigüedades y contemplaciones" y pongan "a Castro en su sitio", y pidió que el dirigente cubano no sea invitado a la cumbre iberoamericana que se celebrará en Madrid el próximo julio.

Por su parte, la organización juvenil del PP, Nuevas Generaciones (NN GG), convocó una concentración ante la embajada cubana en Madrid el día 23 de enero.

Las liquidaciones estatales de 1991

La FEMP cree innecesario que los Ayuntamientos entablen recursos

Francisco Vázquez

Madrid (EFE).- La Comisión ejecutiva de la Federación Española de Municipios y Provincias (FEMP) decidió ayer suprimir la recomendación hecha a los ayuntamientos, el pasado mes de julio, para que estos recurriesen las liquidaciones del Estado de 1990.

Francisco Vázquez, alcalde socialista de La Coruña y presidente de la FEMP, declaró en rueda de prensa que la no necesidad de los recursos -si bien se deja el presentarlos o no a la decisión de cada ayuntamiento- viene dada por el acuerdo sobre financiación alcanzado con el Ministerio de Hacienda este último viernes.

Mediante el acuerdo de referencia Hacienda enviará "notificaciones a cuenta" de la liquidación de 1990, hasta que se haya cobrado la totalidad de los fondos de 1990 y 1991, según señaló el alcalde de La Coruña.

Bajo este acuerdo los ayuntamientos recibirán fondos del Estado por 55.000 millones de pesetas (30.000 millones por una enmienda presentada a los presupuestos de 1992 y otros 25.000 millones por considerar con caracter retroactivo a 1990 esa enmienda) con cargo a la liquidación presupuestaria de 1990 y cantidades similares a esta en los ejercicios 1991, 1992 y 1993.

La aportación global que los ayuntamientos reclamaban para estos cuatro ejercicios queda reducida a la mitad, un volumen -señaló Vázquez- en cualquier caso superior al nulo pago que pretendía realizar la Administración a comienzos de diciembre, fecha de inicio de las negociaciones entre la FEMP y el Ministerio de Hacienda.

La reunión de la comisión ejecutiva de la FEMP se prolongó más allá de lo inicialmente programado, dada la polémica surgida en el seno de la Federación sobre la bondad o posible mejora del acuerdo alcanzado.

Así, Herminio Trigo, alcalde de Córdoba, de Izquierda Unida, y Francisco Tomei, presidente de la Diputación de Guadalajara, del Partido Popular -ambos vicepresidentes de la FEMP- mostraron en rueda de prensa su disconformidad con el acuerdo logrado con Hacienda.

Consideraron ambos representantes locales que, por una parte, el volumen de la financiación acordada es insuficiente, mientras que, de otro lado, opinan que el mandato dado a la FEMP por las corporaciones era la de la supresión de la disposición adicional 14 a los Presupuestos del Estado para 1992 y no la modificación finalmente realizada.

El presidente de la FEMP destacó igualmente entre los temas tratados en la reunión de la comisión ejecutiva, el nombramiento de los 18 presidentes de las comisiones de trabajo de la Federación, elegidos con criterio proporcional a los partidos (PSOE, PP, IU y CDS) que integran la Federación.

Igualmente se han elegido seis representantes de los poderes locales españoles ante la Conferencia Permanente de los Poderes Locales y Regionales del Consejo de Europa.

La Conferencia es un organismo consultivo del Consejo de Europa para proponer y canalizar ayudas a las corporaciones locales y provinciales.

Para esta representación han salido elegidos tres alcaldes del PSOE, los de Málaga, Vigo y Lérida; dos representantes del PP, el presidente de la Diputación de Guadalajara y la alcaldesa de Valencia, Rita Barberá, así como el alcalde de Córdoba, de Izquierda Unida.

La FEMP, una vez suprimido el contencioso que mantenía con el Gobierno sobre financiación, proyecta iniciar ahora las negociaciones sobre el catastro y el Impuesto de Actividades Económicas, pidiendo los ayuntamientos que el Estado les facilite en marzo o abril próximos los censos exactos de cada localidad.

Por último, el presidente de la FEMP dio cuenta del acuerdo alcanzado con Hacienda para que en el primer semestre de este año sean liquidados los ejercicios de 1990 y 1991.

Ahora, Cantabria

Los sindicatos convocarán huelga general en marzo

Santander (EFE).- UGT y CCOO mantienen su intención de convocar una huelga general en Cantabria para la primera quincena de marzo tras la reunión celebrada ayer con el delegado del Gobierno en esta comunidad autónoma, Antonio Pallarés, quien, según los sindicatos, responsabiliza a la administración regional de la crisis industrial.

Los secretarios generales de UGT y CCOO en Cantabria, Luis Angel Ruiz Cardín y Venancio Diego, respectivamente, se entrevistaron con Pallarés para transmitirle su "preocupación e inquietud" por la situación que atraviesa Cantabria y la falta de previsiones para el futuro de esta región.

El secretario general de CCOO resaltó tras la reunión que es evidente que la conflictividad social da resultados y agregó que "crear tensiones, ir a movilizaciones y hacer huelgas generales es, desgraciadamente, el único camino que nos queda a los sindicatos si queremos obtener cosas".

En este sentido, señaló que en Asturias "se han puesto ya sobre la mesa 1.800 puestos de trabajo alternativos a los posibles seis mil que se pierdan en Hunosa y 300.000 millones de pesetas para planes de reindustrialización".

El secretario general de UGT destacó la necesidad de que el Gobierno de la Nación también participe en la búsqueda de soluciones para Cantabria, "región que no puede ser menos que Asturias o el País Vasco".

En su opinión, el Gobierno central "no puede escudarse en las responsabilidades políticas que pueda tener el Gobierno de Cantabria, que no tiene ninguna sensibilidad".

Los dirigentes sindicales se reunieron el pasado 8 de enero con el presidente regional, Juan Hormaechea, con el fin de iniciar una negociación para acometer un plan industrial en Cantabria, pero el jefe del Ejecutivo se negó a reconocer el problema industrial que padece esta comunidad autónoma.

Los sindicatos, tras la manifestación del pasado 13 de diciembre para pedir la reindustrialización de Cantabria, habían advertido que si las administraciones central y autonómica no negocian con ellos un plan industrial para esta región, habrá huelga general.

M.C.D.2022

Ante el Plan nacional de la vivienda

Borrell pide el esfuerzo de las Cajas de Ahorro para hacerlo posible

Murcia (EFE).- El ministro de Obras Públicas y Transportes, José Borrell, que firmó ayer en Murcia el Plan Cuatrienal de Viviendas 1992-95 con 15 Comunidades Autónomas, emplazó a las cajas de ahorros a hacer "un mayor esfuerzo que en el pasado" para contribuir a la financiación de este proyecto.

Borrell, que expresó su satisfacción por el alto grado de acuerdo mostrado por los correspondientes consejeros, expresó su convicción de que cada Comunidad Autónoma propiciará que las cajas aumenten su esfuerzo con respecto al pasado, para ejecutar las cerca de medio billón de actuaciones previstas en el plan, que supondrán inversiones por unos 500.000 millones de pesetas.

El ministro subrayó que las ayudas, orientadas a la compra o alquiler de viviendas nuevas o ya construidas, beneficiarán a 400.000 familias, y predijo un grado de ejecución al finalizar este año de 80.000 actuaciones, y un ritmo en aumento a lo largo del período cuatrienal.

Sobre esta cuestión señaló que comisiones bilaterales para cada Comunidad Autónoma y otra multilateral conocerán la cadencia del desarrollo del plan, lo que dará lugar a reconducir los recursos a aquellas regiones en las que la demanda sea mayor.

Borrell cifró en 460.000 millones de pesetas la cantidad en créditos a interés "razonable" que el plan requiere del sector financiero durante 1992, de los que 160.000 millones serán aportados por la banca pública, y el resto por las entidades privadas y las cajas de ahorros.

En cuanto a la "picaresca" que pueda surgir para los accesos a estas viviendas, el ministro consideró que las Comunidades Autónomas deben establecer con las instituciones tributarias "mecanismos que permitan que el dinero público vaya a quien lo necesite por su bajo nivel de renta".

Subrayó en este sentido que una de las novedades que el plan ofrece respecto a otros anteriores, es que pueden optar a él aquellos cuya renta anual ascienda hasta 5,5 veces el salario mínimo interprofesional, unos 4 millones y medio de pesetas, frente al 2,5 fijado en actuaciones anteriores, aunque estimó que todavía quedan fuera españoles que merecerían recibir ayudas, pero los recursos no son ilimitados.

El Plan Cuatrienal de Viviendas, del que están excluidas las Comunidades Autónomas de Navarra y País Vasco, y que concentra el 62 por ciento de sus actuaciones en Andalucía, Madrid, Cataluña y Comunidad Valenciana, está especialmente orientado a los jóvenes y a los núcleos urbanos de mayor población, según Borrell.

El período en el que se desarrollará el programa de viviendas, que será cofinanciado entre las Comunidades Autónomas y el Estado, cuya aportación será de unos 300.000 millones de pesetas en bonificaciones a la banca, fue calificado de "difícil" por Borrell, por la afluencia de jóvenes al mercado de trabajo y al intento de acceso de vivienda, y estimó que un próximo programa requeriría una modificación en función de la demografía.

Añadió sobre esta cuestión que el plan está orientado a disminuir la "presión especulativa", mediante la oferta de suelo barato, y consideró que aunque con no supone el fin del problema de vivienda en España, va a suponer "una ayuda importante" para los más necesitados.

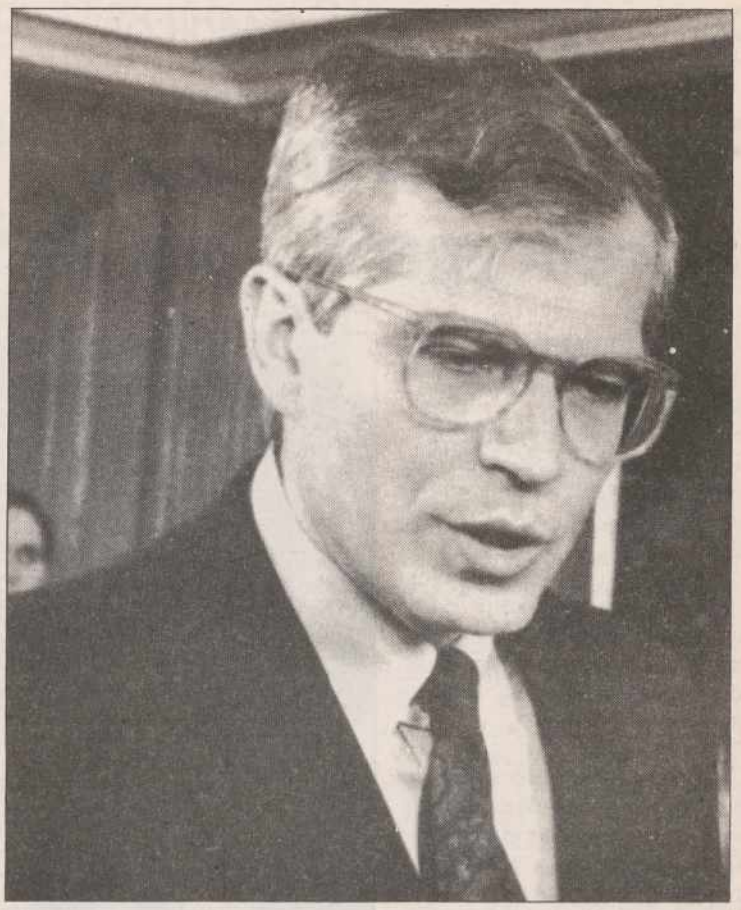
José Borrell

Los convenios, que fueron suscritos tras la celebración de la Conferencia Sectorial de la Vivienda, con la presencia del secretario de Estado del Area, Francisco Peña, establecen 400.783 actuaciones en viviendas, entre rehabilitación y construcción, así como 93.326 actuaciones en suelo.

Del total de viviendas previstas en el plan, 58.971 serán de protección oficial en régimen especial, 196.097 en régimen general, y 91.265 a precio tasado, además de que 54.450 ya construidas, serán rehabilitadas.

IBERDROLA–PALENCIA

Informa que en el día que se indica se cortará el servicio de energía eléctrica a las siguientes instalaciones:

DIA 24-1-1992, VIERNES:
DE 10,00 A 10,30 HORAS:
Afectará en Astudillo al sector Iberdrola San Antón.
DE 10,00 A 13,00 HORAS:
Afectará en Astudillo a los sectores Iberdrola Santa Marina, Escuelas y el centro de transformación de propiedad particular Servicio Nacional de Cereales.

El horario es aproximado. – Se ruegan disculpas.
Palencia, 21 de Enero de 1992

REZA

nueve Avemarías durante nueve días. Pide tres deseos, uno de negocios y dos imposibles. Al noveno día publica este aviso y se cumplirán, aunque no lo creas.
M.C.T.

El establecimiento denominado
Bar-Restaurante Pensión "MANU",
sito en la Avda. de José Antonio, nº 21, de la localidad de Magaz de Pisuerga (Palencia), ha sido traspasado por su anterior titular D. Manuel García Rodríguez a la
SOCIEDAD YOLANDA RESTAURACIONES, S.L.

ALQUILER
MOTOSOLDADORAS

MAU
Telfs. 908-18 39 32
Ctra. Santander
Km. 13.1
PALENCIA

IMPORTANTE EMPRESA DE SERVICIO
precisa
4 PROMOTORES/AS DE VENTAS
SE REQUIERE:
– Mayor 21 años. – Buena presencia. – Estudios medios.
SE OFRECE:
– Trabajo programado y continuado en puntos fijos de venta.
– Formación a cargo de la empresa.
– Importantes ingresos.
Interesados presentarse miércoles y jueves en Hotel Castilla.
Atenderá Srta. Fernández

AYUNTAMIENTO DE PALENCIA

ANUNCIO

El padrón-lista cobratoria del Impuesto sobre Vehículos de Tracción Mecánica de 1992, en el que se incluyen todos los vehículos matriculados con anterioridad a primero de enero de ese año, se expone al público por término de quince días hábiles, contados desde el siguiente al de la publicación de este anuncio en el Boletín Oficial de la Provincia, a fin de que pueda ser examinado por los interesados y a los efectos prevenidos en el artículo 124 de la Ley General Tributaria.

El período de cobranza se extiende hasta el 31 de marzo del actual. Cada contribuyente podrá ingresar el importe de sus cuotas en las Oficinas de Recaudación Municipal -calle Mayor nº 28- de lunes a viernes, en horario de 9 a 13,30 o en cualquier Oficina Bancaria o Caja de Ahorros.

De no realizarse el ingreso en las fechas indicadas, el importe se incrementará en el 20 por ciento de recargo, sin perjuicio de aplicación del interés de demora.

Las cuotas del Impuesto para el presente año se corresponden con el cuadro siguiente:

a) Turismos:

De menos de 8 caballos fiscales	2.100 pts.
De 8 hasta 12 caballos fiscales	5.670 pts.
De más de 12 hasta 16 caballos fiscales	12.540 pts.
De más de 16 caballos fiscales	16.330 pts.

b) Autobuses:

De menos de 21 plazas	13.860 pts.
De 21 a 50 plazas	19.740 pts.
De más de 50 plazas	24.675 pts.

c) Camiones:

De menos de 1.000 Kg. de carga útil	7.035 pts.
De 1.000 a 2.999 Kg. de carga útil	13.860 pts.
De más de 2.999 a 9.999 Kg. de carga útil	19.740 pts.
De más de 9.999 Kg. de carga útil	24.675 pts.

d) Tractores:

De menos de 16 caballos fiscales	2.940 pts.
De 16 a 25 caballos fiscales	4.620 pts.
De más de 25 caballos fiscales	13.860 pts.

e) Remolques y semirremolques arrastrados por vehículos de tracción mecánica:

De menos de 1.000 Kg. de carga útil	2.940 pts.
De 1.000 a 2.999 Kg. de carga útil	4.620 pts.
De más de 2.999 Kg. de carga útil	13.860 pts.

f) Otros vehículos:

Ciclomotores	735 pts.
Motocicletas hasta 125 c.c.	735 pts.
Motocicletas de más de 125 hasta 250 c.c.	1.260 pts.
Motocicletas de más de 250 hasta 500 c.c.	2.580 pts.
Motocicletas de más de 500 hasta 1.000 c.c.	5.280 pts.
Motocicletas de más de 1.000 c.c.	11.040 pts.

El pago del impuesto se acreditará mediante la correspondiente carta de pago o recibo expedido por el Ayuntamiento.

Palencia, 17 de enero de 1992
EL ALCALDE
Fdo: Heliodoro Gallego Cuesta

M.C.D.2022

Demandas contra los médicos

Planteada al ministro la preocupación por su aumento

Madrid (EFE).- El presidente de la Organización Médica Colegial (OMC), José Fornés, planteó ayer al nuevo ministro de Sanidad, José Antonio Griñán, su preocupación por el aumento de las demandas contra los médicos.

El ministro de Sanidad ha continuado con las entrevistas que inició con las organizaciones representativas del sector, entre ellas la OMC.

José Fornés expresó a EFE, a la salida de la entrevista con el ministro, su satisfacción por el talante dialogante y el conocimiento de los temas que tiene a su juicio el titular de Sanidad.

Según el presidente de la OMC, el aumento de las demandas contra los actos médicos, que denominó "medicina defensiva", preocupa tanto al ministro como a los representantes de los médicos por el aumento del gasto que supone.

En la entrevista se acordó la creación de una comisión conjunta para vigilar el ejercicio de la profesión en España por parte de médicos extranjeros que no tienen el título de especialista y que ejercen como tales.

José Fornés ofreció al ministro la colaboración de la OMC para participar en la reforma sanitaria, porque dijo que "los médicos están tan preocupados por el control del gasto como por su falta de participación e incentivación profesional".

José Antonio Griñán

El presidente del Consejo de Colegios Veterinarios, Antonio Borregón, también mantuvo ayer tarde una entrevista con el nuevo titular de Sanidad.

Según dijo a EFE el representante de los veterinarios, el asunto que más preocupa a este colectivo está relacionado con los criterios dispares que hay en las distintas autonomías para la vigilancia de las enfermedades transmitidas a través de los animales, lo que equivale a un descontrol en origen de los alimentos.

Borregón planteó la necesidad de regular la receta veterinaria para evitar este descontrol, debido a que, a su juicio, los medicamentos que se administran a los animales "se prescriben muchas veces desde las fábricas a los productores".

Antonio Borregón dijo que confiaba en que el nuevo ministro supiera organizar este sector, porque "la reestructuración de los veterinarios en Andalucía es la mejor de España en estos momentos y ha sido organizada por José Antonio Griñán".

Operación antiterrorista

Sacerdote detenido en Francia

Bayona (Francia), (EFE).- Un sacerdote de la localidad de Espelette, identificado como Francois Garat, fue detenido ayer, martes, durante la operación efectuada por la policía en el País Vasco Francés, donde fueron arrestadas otras cinco personas, de las cuales una ha sido puesta en libertad.

Entre los detenidos figuran tres hombres de nacionalidad española, militantes de base de la organización terrorista ETA, según la policía francesa, y un francés.

Todos ellos continuaban en dependencias policiales donde eran interrogados.

Una quinta persona, Juan Manuel Galarraga, de origen español pero nacionalizado francés, fue puesto en libertad en Saint Pee sur Nivelle.

Los españoles se encontraban en situación irregular en territorio francés.

Según los allegados del cura de Espelette, éste fue detenido en su domicilio hacia las 06.00 horas (05.00 GMT) por agentes de la RAID (cuerpo de élite de la policía francesa).

Los españoles detenidos son Santiago Ugalde Celaya, Roberto Díaz Letamendía y Asier Etxebarría, y el francés Jean Mendibure.

La policía francesa confirmó las detenciones pero insistió en que se trata de militantes de base y que no figura entre ellos ningún dirigente de ETA.

Según fuentes policiales, Ugalde, natural de Zornotza, estaría implicado en un robo de 800 kilos de explosivos en España, mientras que Díaz, originario de Bilbao, habría formado parte del comando Vizcaya desarticulado en el verano de 1990 antes de huir a Francia.

Etxeverría, por su parte, es sospechoso de pertenecer a un comando de ETA que opera en el norte de Guipúzcoa, según confirmaron fuentes policiales.

La operación se desarrolló en las localidades de Hendaya, Ascain, Saint Pee sur Nivelle, Espelette y Urrugne, y estuvo supervisada directamente por el coordinador de la lucha antiterrorista en el País Vasco, Roger Boslé.

Miembros de la RAID, de la policía judicial y la PAF (Policía del Aire y de Fronteras) efectuaron registros en numerosos domicilios de nacionalistas vascos desde primera hora de la mañana sin que por el momento se hayan comunicado los resultados.

Los registros, que comenzaron a las 06.00 horas (05.00 GMT), fueron efectuados en virtud de dos órdenes formuladas por jueces parisienses de la lucha contra el terrorismo.

El primer mandato fue firmado el 18 de diciembre de 1991 por la jueza Laurence Levert dentro de un sumario relacionado con una "asociación de malhechores".

La operación estaría también relacionada con el arresto, el 17 de noviembre de 1990, en Saint Martin de Seignaux (Landas), de cuatro presuntos militantes de ETA.

Caso "Juan Guerra"

La acreditación parlamentaria de su hermano Alfonso ya está en el TSJA

Alfonso Guerra

Granada (EFE).- La acreditación parlamentaria de Alfonso Guerra está ya en el Tribunal Superior de Justicia de Andalucía, y se ha adjuntado a las diligencias instruidas por el juez José Cano Barrero, en el caso "Juan Guerra" sobre el uso por éste de un despacho en la Delegación del Gobierno en Andalucía.

Según dijo a EFE el secretario de la Sala de lo Civil y de lo Penal del TSJA, Carlos Tarín, "la acreditación solicitada por el juez al Congreso de los Diputados se ha adjuntado ya a las diligencias, pero eso no quiere decir que el exvicepresidente sea llamado a declarar, cuestión que tendrá que decidir el juez".

Cano Barrero, magistrado de la Sala de lo Civil y de lo Penal del TSJA, se dirigió al Congreso de los Diputados el pasado 1 de noviembre pidiendo la acreditación como diputado de Alfonso Guerra, pero la mesa del Congreso contestó cinco días después que el TSJA no era competente para solicitar dicha acreditación, sino el Tribunal Supremo.

El juez instructor volvió a solicitar, ahora por medio del Tribunal Supremo, la acreditación parlamentaria, que ya está en el TSJA.

También se encuentra en el TSJA la solicitud del acusador particular en representación del Partido Andalucista, Emilio Lechuga, para que Alfonso Guerra declare ante el juez instructor como responsable último del despacho de la Delegación del Gobierno.

Cano Barrero deberá decidir en las próximas horas si archiva las diligencias del caso, como han solicitado las defensas de los aforados Alfonso Garrido, delegado del Gobierno en Andalucía, Leocadio Marín y Tomás Azorín, antecesores en el cargo, y el ex-secretario de Alfonso Guerra, Rafael Delgado.

En el caso de no archivarlas, también deberá decidir si llama a declarar a Alfonso Guerra, como solicita el PA, si decreta la libertad bajo fianza de 500.000 pesetas para cada uno de los implicados, los aforados y Juan Guerra, como solicita el acusador particular en nombre de IU-CA, Manuel Fernández del Pozo, y si decreta responsabilidad civil subsidiaria del PSOE con una fianza de 1.500.000 pesetas como también solicita IU.

El fiscal jefe del TSJA, Luis Portero, dijo a los periodistas que "si el juez no archiva el caso, lo recurriré", mientras los letrados de la defensa anunciaron su intención de recurrir en queja si las diligencias no se archivan.

Facturas falsas del IVA

La policía investiga si hay más implicados

Madrid (EFE).- El juez encargado de delitos monetarios en la Audiencia Nacional, Miguel Moreiras, ha remitido al Servicio Central de la Policía Judicial nuevas facturas falsas del IVA encontradas el lunes por la tarde, para determinar si hay más empresas compradoras de las mismas que las 600 que ya constan en el sumario.

En fuentes judiciales señalaron que el juez instructor ha solicitado a la Policía que analice las nuevas facturas falsas para que informe al juzgado si entre las empresas que aparecen como compradoras hay algunas que no estén incluidas entre las 600 que figuran como tales en la causa.

Las facturas falsas encontradas fueron emitidas por sociedades instrumentales, de las 52 que se han descubierto a raíz de las investigaciones.

La instrucción de este sumario se inició el pasado mes de noviembre tras la detención de ocho personas supuestamente implicadas en la red dedicada a expedir facturas falsas del IVA a nombre de las referidas 52 sociedades ficticias, que vendían a otras empresas, que de esta forma se aprovecharon de un fraude que la Policía estimó en unos 100.000 millones de pesetas.

Por otra parte, el juez no ha decidido aún las fechas en las que citará a los representantes de las empresas compradoras de facturas falsas, ya que está a la espera de que el Ministerio de Justicia le conceda la "comisión de apoyo" que ha solicitado para poder seguir las investigaciones sobre esta causa.

M.C.D.2022

Se confirmó

El encuentro Zadar-Fórum no se jugará en Palencia

La F.I.B.A. decidió

C. M. S.

Desgraciadamente, la noticia que adelantábamos ayer en primera página se ha confirmado: el encuentro Zadar-Fórum Filatélico correspondiente a la ida de la semifinal de la Copa Korac no se disputará en Palencia pese a la fenomenal gestión realizada en su día por el alcalde Heliodoro Gallego con el presidente del cuadro "pucelano", Gonzalo Gonzalo.

El conjunto yugoslavo había aceptado la propuesta vallisoletana (el Fórum pensaba abonarle 2,5 millones de pesetas y cuatro días de estancia como compensación), pero la FIBA lo desautorizaba ayer mismo fijando como cancha para su celebración la de Trieste (Italia) donde el Zadar ha establecido su cuartel general desde que se iniciaran en su país los problemas bélicos. ¿Las razones esgrimidas? Que no podían disputarse ambos encuentros en terreno español.

Dirigentes del Fórum, principales interesados en la opción palentina por razones obvias (léase apoyo de su afición y "ahorro" en el desplazamiento), gestionaban poco después de la notificación con la Federación Internacional de Baloncesto un "visto bueno" de última hora, pero no lo conseguían como confirmaba a ***El Diario Palentino*** *su gerente Jorge Bouzas en la tarde-noche del martes. Remitiendo éste con posterioridad al Ayuntamiento de nuestra ciudad un "fax" en el que daba a conocer de forma oficial ese obligado cambio de planes.*

La noticia, lógicamente, también se ha recibido con tristeza en Palencia pues los aficionados al basket estaban deseosos de asistir a un compromiso internacional de tanta trascendencia, pero no ha podido ser. Perjudicando "de rebote" a los clubes capitalinos de 2ª División Nacional Masculina de Baloncesto ya que el concejal de deportes, Celso Mellado, había anunciado que organizaría un partido, aprovechando la oferta del Fórum para actuar gratuitamente como contraprestación a la cesión del Pabellón, repartiéndose los beneficios en taquilla entre C.B. Palencia, Suheca Maristas y Juventud.

El partido Fórum-Zadar de vuelta se jugará el 5 de febrero en el Polideportivo Pisuerga.

Finalizó la primera vuelta en Segunda División de Baloncesto

El C. B. Palencia, aspirante al ascenso, la gran decepción con seis derrotas

Carlos M. SANTOYO

La "movida" en torno a Chente y a esa descarada e imperdonable utilización de los medios de comunicación por parte de la Junta Directiva del Club Baloncesto Juventud Sobres Sam no nos ha hecho olvidar que ha concluido la primera vuelta del campeonato liguero de 2ª División Nacional Masculina. Y tampoco el paupérrimo rendimiento exhibido en líneas generales por nuestros representantes, si exceptuamos al Discoteca Laser 2 de Aguilar de Campoo que se ha convertido en la gran y grata sorpresa de la competición. Tanto por sus resultados como por esa fortaleza casera en la que buena parte de "culpa" la tiene una envidiable afición volcada literalmente con el equipo ahora dirigido por Tito Sobrín y antes perfectamente confeccionado por Felipe de la Torre.

Del Suheca Cedesa Maristas, que ha resurgido mínimamente de sus cenizas las dos últimas jornadas con sendas victorias, ya hemos "hablado" largo y tendido. Y es que pese a su tímida reacción continúa con el "cartel" de decepcionante debido principalmente a la confundida política de fichajes realizada desde la secretaría técnica.

Y del C.B. Juventud Sobres Sam, al menos de momento, nos faltan fuerzas y ganas para opinar después de la puñalada trapera asestada por esos mandamases sin personalidad a los que siempre habíamos considerado en estas páginas. El pago, ya lo saben: el engaño y la manipulación.

EL C.B. PALENCIA

Ahora bien, para decepción con mayúsculas la protagonizada por el C.B. Juventud. Porque resulta ilógico e incomprensible a todas luces que un equipo aspirante a la fase de ascenso haya encajado nada menos que seis derrotas en 15 jornadas. Y no nos sirve que algunas se registraran por mala suerte ni el lamento dirigido a destacar las virtudes de los rivales.

El lunes 26 de agosto se presentaba oficialmente el conjunto morado en el Pabellón Municipal. Y el vicepresidente de la entidad, Pedro Pastor, debido a la ausencia del presidente Miguel Díez, manifestaba por vez primera desde su fundación que se partía con un firme propósito que recordamos en sus propias palabras dirigidas a técnico y plantilla: *"Nuestro único objetivo para esta campaña 91-92 es el ascenso de categoría. Por ese mismo motivo no permitiremos relajación. Hay que salir a ganar todos los partidos desde el principio para que Palencia pueda contar con un equipo en 1ª. Una categoría que ya logramos la liga 86-87 en Cádiz y a la que tuvimos que renunciar por los motivos qur todos conocemos".*

18 Martes, 27 de Agosto de 1991 DEPORTES EL DIARIO PALENTINO EL DIA DE PALENCIA

Carlos M. SANTOYO

Plantilla del C.B. Palencia 91-92

Ayer, coincidiendo con el inicio de los entrenamientos, se presentó

El ascenso a 1.ª División, único objetivo para el Club Baloncesto Palencia 91-92

José Carlos Lucas, Luis Infante y Gorka Vázquez, caras nuevas en un jovencísimo equipo morado

El vicepresidente Pedro Pastor dirigiéndose a los jugadores; a la derecha, los fichajes Infante, Lucas y Gorka

En nuestra edición del 27 de agosto el vicepresidente morado hablaba de ascenso...

Vamos, que el Sr. Pastor, normalmente cauto en sus manifestaciones, tenía las ideas tan súper-claras que iba más allá de esa meta de clasificación para la fase refiriéndose sin pelos en la lengua al ascenso. Incluso el propio entrenador, Paco García, utilizaba unos términos similares en su alocución: *"El reto del ascenso que nos hemos marcado exige un mayor esfuerzo. Sólo así podremos conseguir ese objetivo por el que tanto luchamos el año anterior. A poco que la suerte nos acompañe estaremos en la fase y dentro de nueve meses lo celebraremos contentos".*

Por supuesto que resta una segunda vuelta completa y aún puede suceder de todo, pero esos seis tropiezos, !madre mía!, mucho nos tememos que pesen como una losa difícil de superar.

En las canchas de Vetusta, Arcos, Lostal, Vekaventanas, Adus y Laser "caía" el C.B. Palencia. Nos es indiferente si por la mínima o por la máxima. Lo único cierto es que regresaba de vacío demostrando su incapacidad para sobreponerse frente a directos adversarios en la lucha por las mieles del éxito. Con una particularidad: se puede justificar una o dos de ellas como hizo este periódico con motivo de la visita al Lostal ...pero no seis. Ni mucho menos el sonrojante traspiés de Burgos.

¿Qué ha sucedido? Lo desconocemos, pero es obvio que algo falla. No sabemos si los fichajes, los supervivientes de la pasada campaña o el técnico, éste el mejor pagado de toda la categoría. Porque esta vez tenemos muy claro que los únicos que no han "pecado" son los directivos, que bastante han hecho con obtener dinero hasta de debajo de las piedras para potenciar el equipo incrementando el presupuesto. Eufóricos en pretemporada, pero eso era lógico ante la buena plantilla confeccionada y los "piropos" de su entrenador a unas incorporaciones calificadas poco menos que de salvadoras.

Este año no hemos criticado una sola vez al C.B. Palencia. Entre otras cosas por que esa política por él iniciada de potenciar la cantera de Valladolid u otras provincias ha sido tristemente imitada por sus compañeros de categoría. Y, además, su base es eminentemente palentina amén de joven. Ahora bien, eso no justifica que se encuentre en séptima posición. En zona de nadie. Con idéntica trayectoria que el recién ascendido Laser Aguilar y por debajo, pásmense, del Más y Más. Algo falla y debe subsanarse antes de que sea demasiado tarde y la actual simpleza derive en ridículo espantoso.

La pasada campaña por estas fechas, cuando arremetíamos contra la entidad morada por sus errores en los fichajes, se decía que éramos injustos pues se trataba de jugadores de futuro que la campaña 91-92 ofrecerían sus auténticas posibilidades. Meses después se concedía a la mayoría de ellos la baja "en silencio" dándonos de esa manera la razón. ¿Con qué ruedas de molino querrán hacernos comulgar esta vez? Como toda la historia tiene "sabor" a culebrón ... continuará.

Lo ordena el Comité de Competición

Hay que jugar los tres últimos segundos del encuentro Lostal-Palencia

C. M. S.

Cuando ya habíamos confeccionado ese "repaso" a la triste andadura del C.B. Palencia, que seguimos asumiendo en su integridad, recibíamos la llamada telefónica de su vicepresidente, Pedro Pastor, anunciándonos que el Comité Nacional de Competición había atendido en parte el recurso presentado por el conjunto morado con motivo de su visita al Lostal de Torrelavega.

Aquél encuentro lo ganaban los montañeses por un solo punto (86-85) y teníamos la oportunidad de presenciar en directo el "atraco" sufrido por nuestro representante. Porque la mesa, a falta de 12 segundos, no atendía la solicitud de tiempo muerto de Paco García, con lo que el equipo no podía ensayar esa última acción con la que buscar la canasta del triunfo.

El C.B. Palencia firmaba el acta bajo apelación y ayer recibía la buena noticia: el Comité ha ordenado que se jueguen tres segundos (no los 12 reclamados) una vez visionado el vídeo remitido por el club morado y solicitada la opinión al árbitro principal de aquél encuentro, el cual confirmaba ese error cometido por los integrantes de la mesa. Debiendo actuar en los equipos los mismos quintetos que se encontraban en cancha en ese momento.

Por consiguiente, una nueva -aunque mínima de todas las formas– posibilidad se le presenta al cuadro que dirige Paco García: que en tres segundos haga renacer las esperanzas perdidas en el fracaso de la primera vuelta. Ambos clubes deberán ponerse de acuerdo para fijar día y hora y comunicarla a la Federación antes del día 30 de enero. Haciéndose cargo de los gastos de desplazamiento y arbitraje la Federación Española de Baloncesto.

M.C.D.2022

Fútbol provincial

Acuerdos del Comité de Competición y próxima jornada

Acuerdos más importantes adoptados por el Comité de Competición de la Delegación Provincial de Fútbol en su última reunión:

* **En Juveniles:** suspender por tres partidos por insultos al árbitro a Oscar González Castro (Guardo).

* **En infantiles:** suspender por un partido por menosprecio al árbitro a Salvador Hoyos Paniagua (Palencia A).

* **En cadetes:** suspender cautelarmente al entrenador y delegado de campo de la E.M. Venta de Baños y abrir información sobre el partido disputado por dicho equipo con el Palencia B el 18 de enero, que fue suspendido en el minuto 17.

Los partidos para la próxima jornada:

PRIMERA REGIONAL

Alar-Becerril
Paredes-Villada
Pinturas Salamanca-Cervera (Viñalta)
Boadilla-Monzón
Santibáñez-Baltanás
Frómista Herrera

Todos los partidos, a las 16,15 horas del domingo en los campos citados en primer lugar. Descansan: Torquemada y Dueñas.

JUVENIL PREFERENTE

San Telmo-Vadillos, a las 12 del domingo en San Telmo

Peña Castilla-Numancia B, a las 16,15 del sábado en Viñalta

JUVENIL PROVINCIAL

-Sábado, 25:

Aguilar-Villamuriel, a las 16,15 en Aguilar

-Domingo, 26:

Peña Castilla Caja España-Venta de Baños, a las 12 en Loyola

Cristo Atletico-Carrión, a las 12 en Otero

Palencia-Guardo, a las 12 en Ferrallas

San Antonio-Velilla, a las 12 en Viñalta

Descansa: Baltanás

JUEGOS ESCOLARES

*** Cadetes.-**

-Sábado, 25:

Carrión-Palencia A, a las 11,30 en Carrión

San Antonio-ADM Herrera, a las 12 en Viñalta

Villamuriel-Peña Castilla B, a las 11 en Villamuriel

San Telmo-E.M. Venta de Baños, a las 16 en San Telmo

-Domingo, 26:

Cristo Atlético-Ave María, a las 10,15 en Otero

Descansan Palencia y Peña Castilla Navamilk. Aplazado: Seminario Menor-San Juanillo.

*** Infantiles.-**

-Sábado, 25:

Don Orione-Herrera, a las 12 en Frómista

G.E. Renault-E.M. Villamuriel B, a las 10,30 en G.E. Renault

Reparadores-E.M. Venta de Baños B, a las 10,30 en Reparadores

E.M. Venta de Baños A-E.M. Villamuriel A, a las 10 en Matadero

San Juanillo-San Telmo, a las 10,30 en Viñalta

Palencia A-San Antonio, a als 16,15 en Las Ferrallas

Cristo Atlético A-Peña Castilla Navamilk, a las 10,30 en Otero

San Agustín-Cristo Atlético B, a las 10,30 en Agustinos

Palencia Promesas-Peña Castilla B, a las 10 en Las Ferrallas

-Domingo, 26:

Palencia B-Ave María, a las 10 en Las Ferrallas

*** Alevines.-**

-Sábado, 25:

San Agustín-Cristo Atlético A, a las 12 en Agustinos

Palencia-Ave María, a las 12 en Las Ferrallas

San Juanillo B-ADM Herrera, a las 12 en Herrera

Cristo Atl. B-Peña Castilla B, a las 12 en Otero

Reparadores-E.M. Venta de Baños B, a las 12 en Reparadores

G.E. Renault-E.M. Dueñas, a las 12 en G.E Renault

E.M. Venta de Baños A-E.M. Villamuriel, a las 11,30 en Matadero

-Domingo, 26:

Peña Castilla Navamilk-San Telmo, a las 10 en Loyola

San Antonio-San Juanillo A, a las 10 en Viñalta

*** Benjamines.-**

-Sábado, 25:

San Telmo-San Juanillo A, a las 12 en Viñalta

E.M. Venta de Baños A-G.E. Renault, a las 13 en Matadero

E.M. Venta de Baños B-AD Las Torres, a las 13 en Matadero

Ave María-San José, a las 13 en Viñalta

A.D.M. Herrera-E.M. Villamuriel A, a las 11 en Herrera

Santa Bárbara-E.M. Villamuriel B, a las 11 en Viñalta

Peña Castilla-C.I. Amistad, a las 12 en Loyola

Liga Juvenil Provincial de Fútbol

Resultados y clasificación

C.D. Villamuriel - C.D. Baltanás 4-2
C.D. Venta de Baños - C.D. Aguilar 9-0
C.D. Carrión - P.R.D. Castilla 3-1
C.D. Guardo - Cristo Atlético 1-3
C.D. Velilla - C.F. Palencia 1-0

Descansó: C.D. San Antonio

CLASIFICACION

	J.	G.	E.	P.	GF.	GC.	Ptos.
1.—C.D. Venta de Baños..	8	5	3	0	26	9	13+ 5
2.—Cristo Atlético.....	8	6	1	1	24	9	13+ 5
3.—C.D. San Antonio.....	8	4	3	1	23	11	11+ 3
4.—P.R.D. Castilla.....	8	5	0	3	23	13	10+ 2
5.—C.D. Carrión.....	8	3	4	1	14	14	10+ 2
6.—C.D. Velilla.....	8	4	0	4	13	19	8– 2
7.—C.F. Palencia.....	8	2	3	3	11	11	7– 1
8.—C.D. Guardo.....	8	2	2	4	9	17	6– 2
9.—C.D. Villamuriel.....	8	1	3	4	12	16	5– 3
10.—C.D. Baltanás.....	9	1	3	5	14	22	5– 3
11.—C.D. Aguilar.....	7	0	0	7	6	34	0– 6

FUTBOL ESCOLAR

CADETE

GRUPO 1
C.F. Palencia A - Cristo Atlético 3-1
C.D. Ave María - San Antonio 0-11
A.D.M. Herrera - Peña Castilla Navamilk 1-3
DESCANSO: C.D. Carrión

CLASIFICACION

	J.	G.	E.	P.	F.	C.	Ptos.
1.– C.D. San Antonio.....	5	4	1	0	35	1	9+ 5
2.– Cristo Atlético	5	3	1	1	16	6	7+ 3
3.– Peña Castilla Navamilk .	6	3	1	2	15	12	7+ 1
4.– C.F. Palencia A.....	5	3	0	2	13	11	6
5.– C.D. Ave María.....	5	2	1	2	10	22	5– 1
6.– A.D.M. Herrera.....	5	1	0	4	5	14	2– 4
7.– C.D. Carrión.....	5	0	0	5	1	29	0– 4

GRUPO 2
Peña Castilla B - Seminario Menor 3-1
C.D. San Juanillo - C.D. San Telmo 1-5
E.M. Venta de Baños - C.F. Palencia B ..... (no jugado)
DESCANSO: C.D. Villamuriel

CLASIFICACION

	J.	G.	E.	P.	F.	C.	Ptos.
1.– Peña Castilla B	5	5	0	0	29	6	10+ 4
2.– C.D. San Telmo	5	4	0	1	20	7	8+ 4
3.– E.M. Venta de Baños ..	4	3	0	1	17	8	6+ 2
4.– Seminario Menor	5	2	0	3	15	13	4
5.– C.F. Palencia B	5	2	0	3	10	21	4– 2
6.– C.D. Villamuriel.....	5	1	0	4	7	20	2– 2
7.– C.D. San Juanillo	5	0	0	5	4	27	0– 6

INFANTIL

GRUPO 1
Col. Don Orione - A.D.M. Herrera 5-0
Seminario Menor - Col. P. Castilla y León 7-0

CLASIFICACION

	J.	G.	E.	P.	F.	C.	Ptos.
1.– Col. Don Orione	5	3	2	0	22	1	8+ 2
2.– Seminario Menor	5	3	2	0	20	2	8+ 2
3.– A.D.M. Herrera.....	5	1	1	3	8	20	3– 1
4.– Col. P. Castilla y León .	5	0	1	4	3	30	1– 3

GRUPO 2
E.M. Villamuriel B - P.P. Reparadores 3-6
E.M. Venta de Baños B - E.M. Venta de Baños A 1-4
E.M. Villamuriel A - G.E. Renault 4-0

CLASIFICACION

	J.	G.	E.	P.	F.	C.	Ptos.
1.– E.M. Villamuriel A	6	6	0	0	40	2	12+ 6
2.– E.M. Venta de Baños A	6	4	1	1	26	6	9+ 5
3.– P.P. Reparadores	6	3	0	3	16	25	6
4.– E.M. Venta de Baños B	6	1	2	3	14	21	4– 2
5.– G.E. Renault.....	6	1	1	4	8	24	3– 3
6.– E.M. Villamuriel B.....	6	0	2	4	11	37	2– 6

GRUPO 3
C.D. San Telmo - C.F. Palencia A 1-0
C.D. San Antonio - Cristo Atlético A 0-3
Peña Castilla Navamilk - C.D. San Juanillo 2-7

CLASIFICACION

	J.	G.	E.	P.	F.	C.	Ptos.
1.– C.F. Palencia A.....	6	5	0	1	34	1	10+ 4
2.– Cristo Atlético A	6	5	0	1	19	6	10+ 6
3.– C.D. San Telmo	6	4	0	2	39	13	8
4.– C.D. San Juanillo	6	3	0	3	24	23	6
5.– Peña Castilla Navamilk .	6	1	0	5	8	36	2– 4
6.– C.D. San Antonio.....	6	0	0	6	2	47	0– 6

GRUPO 4
Cristo Atlético B - C.F. Palencia B 1-3
C.D. Ave María - Palencia Promesas 4-0
Peña Castilla B - Col. San Agustín 3-0

CLASIFICACION

	J.	G.	E.	P.	F.	C.	Ptos.
1.– Peña Castilla B	6	5	1	0	24	2	11+ 5
2.– C.F. Palencia B	6	4	1	1	18	11	9+ 3
3.– Col. San Agustín	6	4	0	2	29	11	8+ 2
4.– C.D. Ave María.....	6	3	0	3	13	20	6
5.– Cristo Atlético B	6	0	1	5	5	24	1– 7
5.– Palencia Promesas.....	6	0	1	5	2	23	1– 3

ALEVIN

GRUPO 1
CristoAtlético A - Peña Castilla Navamilk 0-1
C.D. San Telmo - C.D. San Antonio 8-0
C.D. San Juanillo A - Col. San Agustín..... 4-0

CLASIFICACION

	J.	G.	E.	P.	F.	C.	Ptos.
1.– Peña Castilla Navamilk .	6	5	1	0	21	2	11+ 5
2.– C.D. San Juanillo A	6	5	0	1	43	1	10+ 4
3.– Cristo Atlético A	6	3	1	2	26	8	7– 1
4.– C.D. San Telmo	6	2	0	4	14	23	4– 2
5.– Col. San Agustín	6	2	0	4	10	20	4– 2
6.– C.D. San Antonio.....	6	0	0	6	2	62	0– 4

GRUPO 2
C.D. Ave María - C.D. San Juanillo B 3-2
A.D.M. Herrera - Cristo Atlético B 9-1
Peña Castilla B - C.F. Palencia 0-4

CLASIFICACION

	J.	G.	E.	P.	F.	C.	Ptos.
1.– C.F. Palencia	6	6	0	0	55	0	12+ 6
2.– A.D.M. Herrera.....	6	4	0	2	29	8	8+ 2
3.– C.D. Ave María.....	6	4	0	2	29	13	8
4.– Peña Castilla B	6	2	0	4	22	19	4– 2
5.– C.D. San Juanillo B	6	2	0	4	16	21	4– 2
6.– Cristo Atlético B	6	0	0	6	1	91	0– 4

GRUPO 3
A.D. Las Torres - PP Reparadores 0-4
E.M. Venta de Baños B - G.E. Renault 1-1
E.M.F. Dueñas - E.M. Venta de Baños A 0-3
DESCANSO: E.M. Villamuriel

CLASIFICACION

	J.	G.	E.	P.	F.	C.	Ptos.
1.– P.P. Reparadores	7	5	1	1	27	5	11+ 3
2.– E.M. Venta de Baños A	7	5	0	2	17	5	10+ 4
3.– E.M. Villamuriel.....	6	3	2	1	19	11	8+ 2
4.– A.D. Las Torres	7	3	2	2	11	12	8
5.– G.E. Renault.....	7	2	2	3	8	11	6
6.– E.M.F. Dueñas	7	2	0	5	10	21	4– 4
7.– E.M. Venta de Baños B	7	0	1	6	4	31	1– 7

BENJAMINES

C.D. San Juanillo A - C.D. San Juanillo B 6-0
G.E. Renault - C.D. San Telmo 1-0
A.D. Las Torres - E.M. Venta de Baños A 1-2
Col. San José - E.M. Venta de Baños B..... 1-0
E.M. Villamuriel A - C.D. Ave María 3-1
E.M. Villamuriel B - A.D.M. Herrera 0-0
C.I. de la Amistad - As. Santa Bárbara..... 0-7
DESCANSO: P.R.D. Castilla

Es líder VILLAMURIEL "A" con 14+6

M.C.D.2022

San Telmo infantil

Sólo perdieron los benjamines

Fútbol en San Telmo

Con buen pie parece que ha entrado el año para el CD San Telmo. Con la única salvedad del equipo banjamín, que perdía por 1-0, todos los equipos rojillos vencieron en la reanudación de los Juegos Escolares.

Los cadetes jugaron un brillante encuentro, especialmente en la segunda mitad, frente al San Juanillo, al que derrotaron por 5-1, destacando la actuación de Ricardo Montoya, autor del tanto que abría el marcador y al que acompañan los de Senén, Iván y Jesús (2). El San Telmo formó con Carlos, Juan Carlos, Kako, Kiko (Javi), Senén, (Samuel) Kako (Moisés) Kiko (Javi), Rubén, (Jorge) Ricardo, Hugo, Iván, Pablo y Jesús. El próximo sábado, en la Ciudad Asistencial, el San Telmo se medirá a la Escuela Municipla de Venta de Baños, en un trascendete encuentro, en la repetición de la final del pasado años en la categoría cadete.

Los infantiles vencieron al líder Palencia por 1-0 en un partido de poca calidad, pero mucha emoción. Los del Susi Paredes, pese a jugar con cuatro jugadores "tocados", y carecer de relevos, demostraron que su sitio está en la semifinal, sin demérito al cuadro de Márquez, de indudable calidad, a la que posiblemente no accedan por errores propios, especialmente por la derrota ante el Cristo At. Carlos Borja, en lanzamiento directo, con error de la zaga morada, fue el autor el único tanto del encuentro. Iñaki, Sergio, Alex, Fernando, David, Raúl, Rubén, Rodrigo, Carlos Borja, Dani y Marcos.

Más fácil lo tuvieron los alevines Julio Paredes que vencieron con autoridad al San Antonio por 8-0 en un partido de poca historia y más teniendo en cuenta que los visitantes se presentaban a jugar este encuentro con tan sólo 9 jugadores, Roberto (3), Manu (2), Diego, Alberto y Juanma fueron los autores de los tantos rojillos. Por el San Telmo jugaron José Luis, David (Manolo), Juanma, Luis, Manu, Marcos, Alberto, Guillermo, Diego (Iván), Roberto (Quini), Javi (Raúl). El San Antonio desperdició una pena máxima.

La única derrota de la jornada la protagonizaron los benjamines que perdían por 1-0 frente al GE Renault en un partido de tremenda lucha. Esta derrota no empaña la trayectoria de este equipo que cuenta con jugadores en su inmensa mayoría a los que resta uno y hasta dos años en la categoría. Por los de Eduardo Fernández jugaron Abel, Héctor, Juan, Alfredo, Juan Pablo, Oscar, Víctor, Rubén, José Antonio y Eder.

El pasado fin de semana, en Soria

Fenomenal éxito del Club Badminton Palencia

El Badminton Club Palencia cosechó el pasado fin de semana la mejor actuación de su historia deportiva al conseguir unos resultados extraordinarios en las diversas pruebas disputadas dentro del Circuito Castellano de badminton.

La gran actuación la comenzaban el sábado Borja Rodríguez y Alvaro Martínez que conseguían la 2.ª y 3.ª plaza respectivamente, mientras que en el doble masculino lograban meterse en la final que a la postre perderían frente a los sorianos Zarza y Callejo.

Al día siguiente en la categoría senior se cosecharon unos estupendos resultados que se desglosan de la forma siguiente:

En el doble David Rodríguez y Sandra Villameriel consiguieron meterse en la final confirmándose así en la revelación regional de la categoría. La final la perdieron ante los hermanos sorianos Elisa y Jordi Callejo.

En cuanto al dobles masculino José María Serna y Raúl Fernández no tuvieron excesiva suerte en el cuadro de juego y se vieron apeados en las primeras rondas por los sorianos Manrique y Martínez (actuales campeones regionales), pese a esto los palentinos lograron hacerles frente y lograron terminar el partido con el apretado marcador de 15-12 y 18-17.

Al final los palentinos concluyeron con una meritoria 6.ª plaza.

En cuanto a la categoría femenina la representación palentina Sandra Villameriel fue apeada por la vallisoletana María José García en cuartos de final, así las cosas la palentina terminó en 8.º lugar.

En la categoría de individual masculino José María Serna sucumbió en cuartos de final ante el salmantino Andrés Conde uno de los cabeza de serie y firme candidato al triunfo final, pero el palentino no fue rival fácil; se anotaba el primer set Conde por 15-10 pero Serna consiguió el 2.º y en el tercero ante una gran igualdad vencía el salmantino por 15-10.

El otro representante de nuestro club tuvo más suerte y consiguió la mejor clasificación de un palentino en la categoría senior en la corta historia del badminton palentino, Raúl Fernández logró al fin entrar en la élite castellana, para eso tuvo que vencer a los campeones provinciales de Valladolid y Salamanca y fue derrotado como su compañero José María Serna por el salmantino Andrés Conde.

En fin una magnífica jornada que esperamos sea refrendada en la segunda prueba a disputar en León, siempre y cuando la maltrecha economía del club lo permita.

Jesús Fernández Sobrino

Voleibol palentino

Las ligas provinciales juveniles

Sadecor Evelyn vapuleó al líder

Pocas sorpresas deparaban el pasado fín de semana las ligas provinciales juveniles de voleibol.

En féminas cabe resaltar la derrota del Grupo 7 Publicidad ante el San Gar C por 1-3 en un choque muy disputado mientras Sadecor A se deshacía con facilidad del San Gar A, equipo éste que no demostró su potencial. Las Torres Villamuriel por su parte, con más apuros de los esperados, ganó 3-0 al colista Afi Bar Gonzalo de Guardo.

En categoría masculina Ford San Antonio A daba una auténtica paliza a La Salle A por 3-0 en apenas 49 minutos, ratificando su superioridad.

Los resultados:

*** Masculina:**

La Salle A 0, Ford San Antonio A 3 (3-15, 5-15 y 4-15).

Es líder Ford San Antonio A con cuatro puntos seguido de La Salle A y San Antonio B con uno, aunque éstos con un partido menos. La Salle B aún no ha jugado.

*** Femenina.-**

Grupo 7 Publicidad 1, San Gar C 3 (15-9, 12-15, 14-16 y 9-15)

Sadecor Evelyn 3, San Gar 0 (15-8, 15-6 y 15-3)

Las Torres Villamuriel 3, Afi Guardo 0 (16-14, 16-14 y 15-8)

Es líder con cinco partidos disputados San Gar con nueve puntos. Sadecor es segundo con ocho y un encuentro menos y Las Torres tercero con siete y también un partido menos.

Sadecor Evelyn Juvenil

FOTO LUIS

LEA LOS LUNES EN NUESTRO PERIODICO UNA COMPLETA INFORMACION DEPORTIVA

M.C.D.2022

Lógico malestar en los entrenamientos

La plantilla y técnico del Palencia continúan sin cobrar la nómina de diciembre

Trofeos de la Peña Los Coreanos y Radio Nacional

Carlos M. SANTOYO

La plantilla del C.F. Palencia reanudaba ayer los entrenamientos. Más cabreada si cabe que en jornadas precedentes debido a que el mes de enero está a punto de finalizar y sigue sin abonarse la nómina de diciembre. Un pago que, como mínimo, se demorará hasta mañana jueves, aunque las gestiones en el domicilio social de la C/Menéndez Pelayo hayan sido inexistentes en las últimas horas por culpa de los problemas personales y familiares de Angel Azpeleta y Maximilano Marcos ... y el pasotismo que raya la provocación del presidente Donato Fernández Andrés. El mismo que el pasado viernes, como si todo fuese sobre ruedas, se permitía el lujo de aceptar una invitación de la "tele" regional para sonrojar con sus manifestaciones a los palentinos.

Y si la economía sigue preocupando a jugadores y técnico, a Mariano García también le duele que el máximo mandatario continúe sin solucionar ese problema surgido con Javier Alonso. Este, como conocen nuestros lectores, se desplaza todas las tardes a Valladolid a una Academia desconociéndose si la entidad está dispuesta a seguir abonándole sus emolumentos.

Maximiliano Marcos invitaba a comer al presidente del Endesa el pasado domingo. Y como Donato Fernández se "apuntaba" al almuerzo con toda su cara al pagarlo el primero, éste aprovechaba para exponerle los graves problemas que rodean al club. Entre ellos el de Alonso, a lo que respondía el presidente con una frase que descubre su forma de ser y de actuar: *"Que se moje Mariano García"*.

Posteriormente, en un descuido de Maximiliano Marcos, ponía a éste "a parir" delante de su "colega" gallego, Constantino Parajón. Un hombre que alucinaba ante el comportamiento del Sr. Fernández Andrés descubriendo posteriormente la impresentable actitud protagonizada en ausencia de su vicepresidente. !Vaya imagen!

En cuanto a los entrenamientos se refiere, significar que ayer se reanudaban. Y a la archiconocida ausencia de Alonso se sumaba la de Uco, con sobrecarga de abductores. Carlos Varas entrenaba con absoluta normalidad siendo más que probable que integre el domingo la convocatoria para ese partido matinal en Logroño (a las 11,30 en el Estadio Mundial 92) que obligará a la expedición morada a desplazarse el sábado.

Fran, que se retiraba la última jornada lesionado, sufre una fuerte contusión, pero no ha abandonado por ello el trabajo.

FOTO LUIS

Fran, lesionado el domingo, ya entrena

TROFEOS DE LOS COREAÑOS Y R.N.E.

La Peña Los Coreanos concedía el pasado domingo para sus trofeos las siguientes puntuaciones:

-*Mejor jugador:* Félix, tres puntos; Uco, dos; Juanjo, uno. Uco, con 22, continúa destacado en cabeza.

-*Combatividad:* Fernando, tres puntos. Este lidera la misma con 12.

Radio Nacional de España y Distribuciones Julio Antolín, que premian a final de temporada al mejor jugador con un vídeo, otorgaba tres puntos al capitán José Mario Cano y dos a Félix. Encabeza la clasificación general Uco con 22 puntos seguido de Félix con 16.

ARBITROS

Colegiados designados para la próxima jornada en el Grupo I de 2ª B:

Leonesa-Mosconia, Linacero del Castillo (Madrid)
Avila-Oviedo, Presas López (Galicia)
Salamanca-Orense, Martín García (Extremadura)
Lugo-Tudelano, Chamoso Sánchez (Castilla y León)
Cambados-Ponferradina, Chacón Selas (Vizcaya)
Fabril-Pontevedra, Alemán Martín (Las Palmas)
Logroñés-Palencia, Martín Villarín (Madrid)
Endesa As Pontes-Valladolid, Menéndez Rodríguez (Asturias)
Spórting-Torrelavega, Iglesias Figueroa (Galicia)
Numancia-Lalín, Martín Nieto (Guipuzcoa)

El palentino Julio Recio Pedrero dirigirá el encuentro Alavés-Osasuna del Grupo II.

El Logroñés B, próximo rival del Palencia

El equipo riojano ganó 1-3 en Venta de Baños en la primera vuelta

Carlos M. SANTOYO

El Logroñés B está realizando una temporada más que digna en su debut en 2ª B de la mano de Miguel Angel Lotina.

Su plantilla es la siguiente:

-Porteros: Armando e Iñaki.

-Defensas: Santi, Garrido, Francisco, De Diego, Villanova II, Luismi y Romero.

-Centrocampistas: Dulce, Oscar, Marín, Ocio, Sevilla, Pepe, Espiga, Toño Mur y Marcelo.

-Delanteros: Roberto, Valentín, San Nazario, José Angel y Ezquerro.

El pasado domingo arrancaba un valioso positivo de Pontevedra tras detener Armando un penalty inexistente a Salvador en el mn. 59. Lotina alineaba a Armando, Santi, De Diego, Romero, Garrido, Roberto (Arrasate), Oscar, Valentín (San Nazario) Dulce y Marín. Dulce fue expulsado en el mn. 59 por doble amonestación tras protestar el máximo castigo señalado por el leonés Pérez Alvarez.

Actualmente ocupa la décimo tercera posición de la tabla con 18 puntos. Ha marcado 24 goles y encajado 27.

Sus resultados caseros hasta este momento han sido los siguientes: Avila (2-0), Fabril (4-3), Spórting (2-1), Lalín (1-1), Lugo (1-1), Oviedo (0-2), Pontevedra (0-1), Tudelano (0-0) y Valladolid (1-3).

SUCEDIO EN LA PRIMERA VUELTA

En partido correspondiente a la segunda jornada, disputado el 8 de diciembre en el exilio de Venta de Baños, el C.F. Palencia perdía contrapronóstico ante el Logroñés B por 1-3, equipo que había cedido una semana antes al Pontevedra los dos positivos en Las Gaunas.

En nuestra edición del lunes así titulábamos la crónica del encuentro: *"1-3 en Venta de Baños y decepción general. El Logroñés Promesas humilló a un C.F. Palencia sonrojante. El chaval Juanjo adelantó a los morados en el mn. 15"*.

Los goles visitantes fueron marcados por Espiga, Roberto y San Nazario, éste una auténtica pesadilla para la zaga morada especialmente emparejado con Carlos Varas. El mejor de los palentinos era Francis Olea y el peor Francisco.

Mariano García alineaba en aquella oportunidad a Juan Carlos, Fernando, Cano, Carlos, Fran; Olea, Lolo, Juanjo, Germán (Alonso); Francisco (Uco) y Molinero. Lotina hacía lo propio con Iñaki, Santi, Garrido, Guillermo, De Diego; Oscar (Roberto), Dulce, Espiga; Marín, San Nazario y Ocio (Valentín).

FOTO LUIS

Este fue el gol del honor del Palencia ante el Logroñés en la primera vuelta. Lo marcó Juanjo

M.C.D.2022

Tercera División

El Venta de Baños regresó de Segovia derrotado... y en cuadro

El domingo recibe al Zamora con arbitraje del leonés Ruiz Campo

Carlos M. SANTOYO

También regresó de vacío de su desplazamiento a Segovia el C.D. Venta de Baños. Y muy quejoso de la actuación arbitral calificando su técnico Jesús Aparicio poco menos que de "atraco" la derrota encajada en La Albuera.

Lógicamente, este nuevo tropiezo ha relegado a los ferroviarios a posiciones intermedias de la tabla, cada vez más alejados de ese play-off de ascenso con el que comenzaba a soñarse no hace mucho. Aunque resta prácticamente toda la segunda vuelta y no se arroja la toalla.

Además del 2-1, el conjunto palentino perdía a David, expulsado por el colegiado, mientras Sasi se resentía de su dolencia y Juanmi regresaba "tocado", por lo que no reina precisamente el optimismo de cara a ese dificilísimo compromiso previsto para las 16,30 horas del domingo, en el Polideportivo Municipal, frente a un C.F. Zamora en alza. Sin olvidar que Alfredo, que veía dos tarjetas, también puede "descansar" obligatoriamente.

Por fortuna recupera a Geli una vez cumplida su sanción.

EL ZAMORA

El C.F. Zamora, tras sus pésimos comienzos, está escalando puestos en la clasificación manteniendo en consecuencia sus aspiraciones de ascenso.

El club rojiblanco, con un presupuesto cercano a los 30 millones de pesetas, confeccionaba esta temporada una excelente plantilla bajo la dirección técnica de Luis Alfredo Puente, entrenador procedente del Caudal de Mieres. Es la siguiente:

-Porteros: Víctor (Baza) y Cris.

-Defensas: José Luis, Manolo Garrote, Javi (Elche), Alberto (Valladolid Promesas), Felipe, Mallado (Benavente) y Tito (Juvenil).

-Centrocampistas: Nacho, Víctor Rodríguez (Valladolid Promesas), Iñaki Eguileor (Linense), Rendón (Oviedo), Luismi, Montero y Justi.

-Delanteros: Colino, Toño (Ribadesella) y Marqués.

Los que más cobran son Javi y Eguileor, éste yerno del presidente del club. Toño con ocho goles es el máximo realizador.

El pasado domingo se imponía 1-0 al Atlético Burgalés, tanto marcado de penalty por Víctor Rodríguez en el mn. 19. Alineando su técnico a Víctor Ferrera, Manolo, Felipe, Alberto, Javi, Nacho, Víctor Rodríguez, Eguileor, Colino (José Luis), Montero (Luismi por lesión) y Toño. Eguileor fue expulsado en el mn. 80 por doble amonestación.

Actualmente, el Zamora C.F. ocupa la sexta posición de la tabla con "24 + 2". Con idéntico número de goles a favor que en contra: 29.

Sus resultados en los desplazamientos: Arandina (5-0), Bembibre (4-0), Burgalés (3-2), Béjar Industrial (2-3), Briviesca (0-3), Hullera (2-0), La Bañeza (1-2), Segoviana (0-1) y Uxama (2-3).

C. D. Venta de Baños FOTO LUIS

SUCEDIO EN LA PRIMERA VUELTA

El C.D. Venta de Baños protagonizaba la primera gran sorpresa del campeonato el pasado ocho de septiembre al obtener un fenomenal triunfo en Zamora. Imponiéndose 1-2 (goles de Sasi y David) a un conjunto local en ese momento con la condición de gallito que se adelantaba en el marcador por mediación de Colino.

Luis Alfredo Puente, técnico rojiblanco, alineaba a Víctor, David, Felipe, Tapias, Garrote, Justi (Peraza), Nacho, Rendón, Borja (Marqués), Luismi y Colino. Jesús Aparicio hacía lo propio con Zapatero, Villahoz, Alfredo, Carrión, Sedano, García, David, Susi (Catón), Sasi, Jesús Bueno (Sandín) y Javi de la Torre.

ARBITROS

Los colegiados designados para la próxima jornada en el Grupo I de 2ª B:

Fabero-Hullera, **Baquerín Giraldo (Palencia)**

Almazán-Astorga, Santamaría Nicolás (Burgos)

Bembibre-Segoviana, Paradinas Rubio (Salamanca)

Venta de Baños-Zamora, Ruiz Campo (León)

Burgalés-Medinense, Muñoz Fernández (León)

Endesa-Béjar, Gómez Ortega (Valladolid)

Briviesca-Salmantino, Guerrero Martínez (Soria)

Dyc-Arandina, Sanz Rico (Valladolid)

La Bañeza-Cultural de León, Prieto Quintana (Zamora)

Lermeño-Uxama, Martín Llorente (Segovia)

BALONCESTO: COPA DE EUROPA

Llorente dio la victoria al R. Madrid ante el Olimpia en el último segundo

Trieste (Italia), EFE.-

89 - Olimpia Liubliana (37+52): Hauptman (31), Vilfan (13) Horvat (2), Daneu (-), Mirt (17), Bacar (-), -cinco inicial- Kraljevic (2), Kaotnik (18), Djurisic (6).

91 - Real Madrid (44+47): Llorente (13), Biriukov (11), Brown (26), Simpson (21), Martín (9) -cinco inicial-, Cargol (3), Antúnez (2), Romay (2), Villalobos (4).

Arbitros: Manassero (FRA) y Ceyzel (CHE).

Incidencias: Partido correspondiente a la séptima jornada de la liga de semifinales de la Copa de Europa, grupo B, disputado en El Palazzeto del Sport de Gorizia, ante 6.000 espectadores, la mayoría eslovenos.

Comentario:

El Real Madrid ganó su primer encuentro con Clifford Luyk en el banquillo, ante el conjunto esloveno Olimpia de Liubliana, merced a una canasta en el último segundo conseguida por el base José Luis Llorente.

En la primera parte, el Real Madrid dominó cómodamente el partido y siempre fue por delante en el marcador, aunque con cortas diferencias. Se llegó al descanso con siete puntos de ventaja para los madridistas (37-44).

En los primeros diez minutos de la segunda parte, los eslovenos, aupados por su base Tusan Hauptman, dieron la vuelta al marcador y llegaron a tener 14 puntos de ventaja cuando sólo faltaban seis minutos para el final.

Entonces, Clifford Luyk solicitó un tiempo muerto tras el que la presión defensiva de los madridistas aumentó, así como el acierto ofensivo, encabezados por el alero estadounidense Mark Simpson que anotó cuatro canastas triples consecutivas.

A cinco segundos del final, los italianos fallaron un lanzamiento, y tras otro tiempo solicitado por Luyk, el balón llegó a Llorente, que hizo una entrada a canasta y dejó el balón en bandeja. La bocina señaló el final del encuentro, y la pelota todavía estaba botando sobre el aro, hasta que finalmente entró, y dio la victoria a los madridistas.

Llorente

Al finalizar el encuentro, el nuevo entrenador del Real Madrid, Clifford Luyk, manifestó a EFE que "el partido ha sido muy duro, ya que ha habido que remontar 14 puntos de desventaja, y con mucha agresividad se ha conseguido, con lo que la clasificación para las semifinales está prácticamente asegurada".

"He tenido que bajar de la nube en la que estaba desde que me ficharon el domingo, para animar a los jugadores para que remontaran los puntos de desventaja, pero ahora, después de la victoria vuelvo a estar en las nubes".

LIGA ACB

El Magia derrotó al Fórum en partido aplazado

Huesca, EFE.-

99 - Huesca La Magia (47+52): Hall (23), Jackson (37), Hernández (8), Solé (15) Arranz (-) -cinco inicial- Pardo (3), Capablo (15), Pedrera (4).

84 - Fórum (42+42); Reyes (2), Odriozola (3), Ramiro (4), Sabonis (31), Schlegel (20) -cinco inicial- Enciso (2), Bento (12), Bustos (-), Espinosa (10).

Arbitros: Requena y Salguero. Excluyeron por cinco faltas personales a Bento.

Incidencias: Partido aplazado de la jornada 20 de la liga ACB, disputado en el Pabellón Municipal de Huesca ante 2.800 espectadores.

Comentario:

El Fórum de Valladolid sufrió un serio tropiezo anoche ante un Huesca La Magia que supo controlar a Sabonis y aprovechó el juego rápido de contrataque para derrotar a uno de los conjuntos más en forma de la liga ACB.

Schlegel y Sabonis, pese a su gran actuación, no fueron suficientes para contrarrestar el acierto ofensivo del Magia que tuvo en David Solé y Raúl Capablo a sus jugadores nacionales más acertados.

El Fórum fue perdiendo hasta por 8 puntos en los últimos instantes del primer tiempo, aunque una tímida reacción del conjunto de Javier Casero permitió al Fórum retirarse al descanso con sólo cinco puntos en contra (47-42).

En la segunda parte los hombres de Iriarte dieron otro estirón en el marcador que fue definitivo. Schlegel y Sabonis, muy desgastados, no pudieron mantener el tono anotador y Jackson siguió acertando en todos sus lanzamientos, mientras que Granger Hall no tenía rival en los lanzamientos cercanos a canasta.

M.C.D.2022

COSAS DEL FUTBOL

"Luisito" Suárez firmó con el Inter de Milán un contrato por tres años

El Valladolid cobró distintas cantidades por el traspaso de los colombianos

Milán (Italia), (EFE).- El técnico español Luis Suárez ha suscrito con el Inter de Milán un contrato trienal que le obliga, por el momento, a hacerse cargo de la dirección técnica del equipo hasta el final de la presente campaña y, después, según los resultados, se decidirá su posterior cometido en la entidad.

Luis Suárez, quien fue presentado ayer, oficialmente a los medios informativos como nuevo técnico del Inter de Milán, en sustitución del dimitido Corrado Orrico, se mostró muy satisfecho de "regresar" al club interista, en el que ya estuvo como jugador y entrenador.

"Estoy plenamente satisfecho. Lo único que puedo decir es que soy muy feliz y que se hayan acordado de mí representa una gran alegría y un gran honor. Espero poder devolver al Inter de Milán todo lo que me ha proporcionado", dijo Luis Suárez durante su presentación a los medios informativos.

El nuevo técnico interista señaló que llega al Inter "con el propósito de remontar el vuelo de un gran equipo, que actualmente está bajo en la clasificación" y, como mínimo, "lograr la calificación para la próxima Copa de la UEFA".

Suárez, sobre la táctica que empleará el equipo a partir de ahora, que al parecer supondrá el abandono de la zona, dijo: "Debo hablar mucho con los jugadores, ver cómo se encuentran, y, también, sus tendencias técnico-tácticas; después, decidiré yo".

"En estos momentos, lo más importante son los resultados. Haremos también un buen juego, pues es el propio juego el que trae los puntos. Si hay alguna cosa que remediar en el equipo, espero aislarla y remediarlo lo más pronto posible. Si estoy aquí es porque creo que puedo echar una mano. No deseo ser aceptado sólo para hacer de pararrayos", comentó Luis Súarez.

El técnico español indicó que intentará "buscar la unidad interna" del equipo, aunque precisó que aún no sabe si dentro de la plantilla hay algún "clan".

Luis Suárez, sobre su anterior experiencia como entrenador del Inter de Milán (1974-75), dijo: "Con esa plantilla no era ciertamente posible hacer más. Había iniciado un programa trienal de renovación, con cesiones de diversos jugadores importantes y la inclusión de numerosos jóvenes. Mi error fue no comprender que en Milán no sería jamás aceptada la falta de inmediatos resultados".

EL VALLADOLID RECIBIO DINERO POR EL TRASPASO DE LOS COLOMBIANOS

Valladolid (EFE).- El Valladolid recibió ayer la comunicación de la entidad bancaria por la que confirmaban la transferencia de 500.000 dólares procedente de Colombia, según comunicó a EFE el director de fútbol de la entidad, Javier Yepes.

Son ya 710.000 dólares los que el club vallisoletano ha recibido por los traspasos de Valderrama al Independiente de Medellín y de Leonel Alvarez al Junior de Barranquilla.

Clemente

Quedan aún por recibir 140.000 dólares para ultimar la operación, "que se recibirán en los primeros días del mes de febrero, según quedó estipulado en el contrato", añadió Yepes Peña.

Falta por resolver el pago al Atlético Nacional de Medellín, que deberá cobrar el 50% del traspaso de Alvarez, cifra que se elevaría a unos 220.000 dólares, derechos que firmó el anterior presidente del Valladolid, Gonzalo Gonzalo.

En la ciudad se especula con la posibilidad de que Leonel Alvarez no regrese al Valladolid, a pesar de que el contrato indica que el colombiano permanecerá ligado al equipo blanquivioleta hasta finales de junio.

Alvarez se encuentra de vacaciones en Barranquilla (Colombia), concedidas por el entrenador "Pacho" Maturana, para recuperarse de la lesión de tobillo que se produjo en un entrenamiento y, de paso, tomar contacto con los directivos de su nuevo club.

El entrenador le concedió este permiso al jugador ante la imposibilidad no sólo de entrenar, sino también de participar con el equipo en el campeonato de Liga, por la sanción de tres partidos impuesta por el Comité de Competición.

Esta marcha del colombiano, que se produjo el pasado día 18 con la más absoluta reserva, no ha gustado a los directivos vallisoletanos al desconocerla por completo.

El director de fútbol del Real Valladolid aseguró a EFE que iba a hablar telefónicamente con el jugador, para conocer el día en que piensa regresar a España.

"Carece de importancia el que llegue algún día más tarde de lo permitido. Lo que realmente importa es que las cosas no se saquen de quicio y todos tratemos de apoyar al equipo en tan delicada situación", terminó Javier Yepes.

JAVIER CLEMENTE RETORNA AL ESPAÑOL CASI TRES AÑOS DESPUES

Barcelona (EFE).- El entrenador vasco Javier Clemente, que se comprometió con el RCD Español, retorna a la dirección del equipo blanquiazul casi tres años después de que fuera destituido como técnico del conjunto de Sarriá.

Clemente dirigió al Español en las temporadas 1986-87, 1987-88 y fue destituido mediada su tercera temporada en el conjunto españolista, después de la mala racha de resultados conseguidos por el equipo.

Su máximo logro con el conjunto blanquiazul fue la consecución del subcampeonato de la Copa de la UEFA, en 1.988, que perdió el Español ante el Bayer Leverkusen en la tanda de penaltiés, con un resultado en Alemania de 3-0, el mismo que se dio en el encuentro de ida celebrado en Barcelona.

Julio Pardo, presidente del Español, intensificó los contactos en busca de un nuevo técnico tras los últimos resultados negativos conseguidos por el equipo, que le han abocado a la última plaza de la Primera División, junto con el Mallorca (8 y 8 puntos negativos).

La reunión celebrada la pasada semana entre 38 ex-directivos y algunos ex-presidentes del club, que pretendían la destitución de Pardo, resultó decisiva para la contratación de Clemente, que era el candidato pretendido por las "familias" españolistas para hacerse cargo de la dirección técnica del equipo en sustitución de Jaume Sabaté.

La decisión tomada por el máximo responsable del Español ha sido costosa, dado que se han mantenido intensas reuniones entre los directivos del club para decidir quién era el técnico idóneo para salvar al equipo de la delicada situación en que se encuentra.

Al final, a pesar de que José María Maguregui, otro ex-entrenador del club, había logrado el apoyo de varios directivos, y José Antonio Irlegui, también ex-técnico del equipo españolista, contó con el voto de algún miembro de la directiva, Julio Pardo se decidió por la contratación de Javier Clemente hasta el 30 de junio próximo.

CICLISMO

Induráin, Chiapucci Fignon y Breukink en la Vuelta a Valencia

Valencia (EFE).- Miguel Induráin, Claudio Chiapucci, Erik Breukink y Laurent Fignon son las principales figuras que tomarán parte del 18 al 23 de febrero en la quincuagésima edición de la Vuelta Ciclista a la Comunidad Valenciana.

Manuel Pérez, presidente de la federación territorial, indicó en el acto de presentación de la prueba que todavía falta por confirmar la presencia de Pedro Delgado y Gianni Bugno, aunque reconoció que su ausencia no restaría nivel a la vuelta.

Por su parte Emilio Tortosa, director general de la entidad financiera patrocinadora, Bancaja, explicó que son ya catorce años consecutivos en el patrocinio de la vuelta ciclista, aunque espera una larga y fructífera continuidad.

Los equipos que han confirmado ya su participación son los españoles Once, Amaya, Banesto, Seur, Artiach, Mavisa, Clas, Lotus y Wigarma, y los extranjeros Gatorade, Carrera, GB-MG Boys, Fichtel Sachs, PDM, Buckler, Lotto, Postobon, Kelme y TVM.

El presupuesto de la Vuelta Ciclista a la Comunidad Valenciana, que contará con la transmisión televisiva en directo de los finales de etapa, se aproxima a los cien millones de pesetas, de los que un treinta por ciento los aporta la entidad bancaria.

ATLETISMO

La CEI tendrá que competir con un equipo unificado en la Olimpiada de Barcelona

México DF (EFE).- Primo Nebiolo, presidente de la Federación Internacional de Atletismo (IAAF), dijo que posiblemente la Comunidad de Estados Independientes (CEI) tendrá que participar con un equipo unificado en Barcelona'92 porque es difícil que en tan poco tiempo el Comité Olímpico Internacional (COI) pueda reconocer a todas las Repúblicas de la antigua Unión Soviética.

Nebiolo dijo también que el reingreso de Suráfrica en la IAAF está en duda.

Nebiolo se encuentra en México para presidir la reunión del Consejo de la IAAF, en la que se estudiarán, entre otras cosas, los problemas para la participación en los Juegos Olímpico de los países de la antigua Unión Soviética y la readmisión de Suráfrica en el organismo internacional.

"La IAAF", señaló Nebiolo "apoyará las decisiones que el COI adopte acerca de las participación de las repúblicas de la CEI", y recordó que "para ser aceptado en el COI es necesario contar al menos con el reconocimiento de cinco federaciones".

El presidente de la IAAF dijo que las Repúblicas de la CEI podrían conseguir "avales mínimos" en la reunión de la Asociación de Federaciones Internacionales que se celebrará el próximo mes de mayo en Montecarlo.

Respecto a la readmisión de Suráfrica en la IAAF, Nebiolo dijo que "está puesta en tela de juicio" y que ha tardado porque en ese país no hay criterios unificados entre las federaciones que agrupan a los blancos y a los negros.

"Mientras no se dé (la unificación), es difícil que la IAAF, la federación más importante dentro del olimpismo, llegue a aceptarla", señaló Nebiolo.

Agregó que una vez que esta unidad se lleve a cabo, la IAAF envirá una comisión que verifique el buen desarrollo de la Federación de Suráfrica, que deberá estar integrada por blancos y negros.

M.C.D.2022

EE.UU. acusa al Gobierno de La Habana de no celebrar juicios justos

Unánimes condenas a la ejecución del disidente cubano

Eduardo Díaz Betancourt, de 38 años, jefe de un comando anticastrista, que fue ejecutado tras ser capturado con armas y explosivos (FOTO EFE-REUTER)

Caracas (EFE).- La Organización Demócrata Cristiana de América (ODCA) condenó ayer la ejecución del disidente Eduardo Díaz Betancourt por parte del Gobierno de Cuba y aseguró que ésta demuestra el "desprecio por la opinión pública internacional" que tienen las autoridades de esa isla caribeña.

Según la ODCA, la decisión de las autoridades cubanas de ejecutar a Díaz Betancourt, desoyendo las múltiples peticiones de clemencia de gobiernos y personalidades de diferentes ideologías, es una acción "que aleja aún más a este Gobierno del sentimiento y los valores de la comunidad latinoamericana".

La ODCA se dirigirá a la Comisión de Derechos Humanos de las Naciones Unidas para que considere este caso y con la fuerza de su influencia para lograr que el Gobierno cubano "se abstenga de la inaceptable práctica del fusilamiento".

La declaración de la ODCA precisa que la privación de la vida a un ser humano es el "más grave acto de violación de los derechos humanos, y la acción del Gobierno cubano, como la de cualquier otro que opte por una medida semejante, merece la más categórica condena de la comunidad internacional".

Díaz fue detenido el pasado 29 de diciembre junto a otros dos disidentes en la provincia de Matanzas y los tres fueron acusados de actividades terroristas por las autoridades de la isla.

Daniel Santovenia Fernández y Pedro Alvarez Pedroso, los restantes miembros del grupo, inicialmente condenados a muerte por el tribunal que les juzgó, vieron conmutadas sus penas por las de 30 años de prisión.

EE.UU. ACUSA DE EJECUTAR AL DISIDENTE SIN UN JUICIO JUSTO

Washington (EFE).- El Gobierno de Estados Unidos acusó ayer, martes, a Cuba de haber ejecutado al disidente Eduardo Díaz Betancourt, de 38 años, sin someterlo a un juicio justo.

"Condenamos la ejecución a manos del Gobierno cubano de Eduardo Díaz Betancourt sin un juicio justo", declaró el portavoz del Departamento de Estado norteamericano, Richard Boucher, quien agregó que el miedo está llevando a las autoridades de la isla a reprimir "brutalmente" cualquier manifestación opositora.

Según el portavoz estadounidense, aunque los dos disidentes detenidos junto a Díaz Betancourt han visto reducidas sus penas, a 30 años de cárcel, tampoco han sido sometidos a un proceso judicial con garantías.

"Con estas acciones el régimen cubano muestra su cara real. Esta pauta de brutalidad refleja el miedo del Gobierno cubano a la disidencia y envía a los ciudadanos cubanos el mensaje de que responderá con la fuerza a cualquier crítica contra el régimen", dijo Boucher.

La pena de muerte, que existió en Cuba desde el siglo XVIII hasta 1940, se restableció al llegar Fidel Castro al poder, en 1959.

El portavoz estadounidense condenó la detención de 60 opositores en las últimas semanas y acusó al Gobierno de La Habana de promover actos de violencia contra los defensores de los derechos humanos.

Boucher citó como ejemplo a los disidentes Elisardo y Gerardo Sánchez, cuya vivienda, afirmó, fue asaltada el pasado jueves por una multitud.

"Reiteramos nuestro apoyo al cambio pacífico y democrático en Cuba y continuaremos prestando apoyo a aquéllos que persigan ese objetivo", agregó el portavoz.

Decenas de personas se manifestaron en la «Pequeña Habana» de Miami al grito de «Asesinos, asesinos», tras conocer la ejecución de Eduardo Díaz, jefe de un comando anticastrista capturado. (FOTO EFE-AP)

Sentenciados por asesinatos

Dos condenados a muerte, ejecutados en Estados Unidos

Washington (EFE).- Dos condenados a muerte fueron ejecutados esta madrugada mediante inyección letal en las prisiones de Huntsville (Texas) y Wyoming, en los Estados Unidos.

Joe Angel Cordova, de 39 años de edad, sentenciado a la pena capital por el asesinato de un hombre cometido hace diez años, murió a las 00,18 locales (05,18 gmt) en la penitenciaría de Huntsville, en el estado de Texas.

En la prisión del estado de Wyoming fue ejecutado Mark Hopkinson, de 42 años, condenado por haber dado muerte a una persona que debía testificar acerca de otros tres asesinatos de los que estaba acusado y por los que fue sentenciado a cadena perpetua.

La ejecución de Hopkinson es la primera en el estado de Wyoming en 26 años. La de Cordova es la cuadragesimotercera en Texas, desde que este estado reinstauró, en 1982, la pena de muerte.

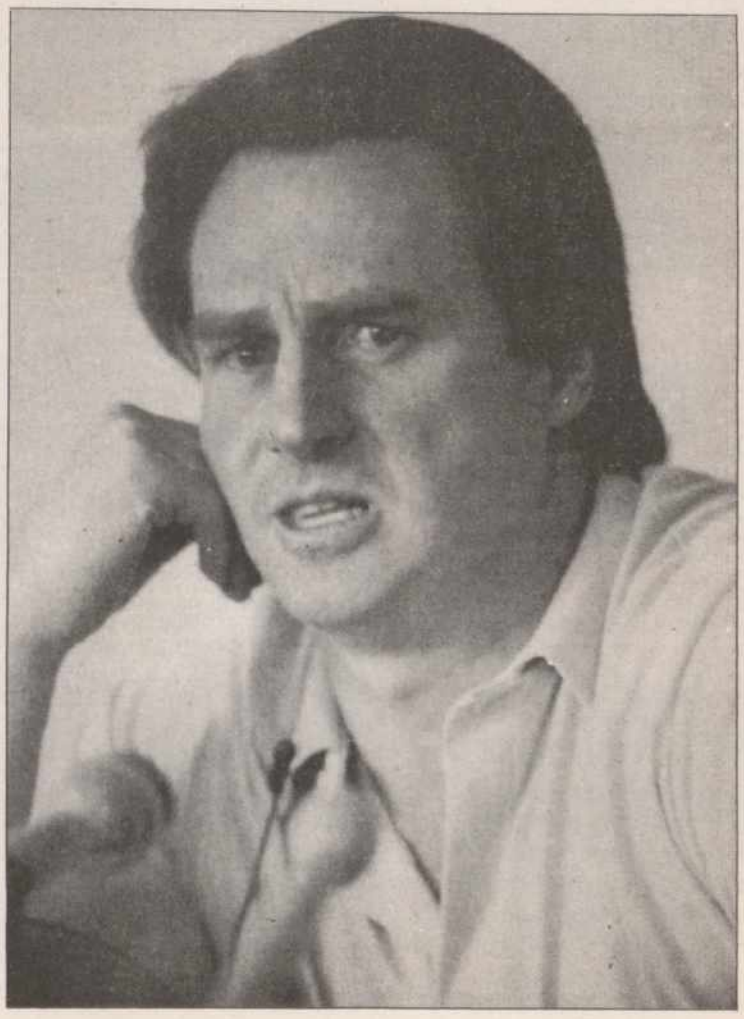

A la derecha, Mark Hopkinson, de 42 años, ejecutado en la prisión de Wyoming, acusado de varios asesinatos. (FOTO EFE-AP)

M.C.D.2022

MOSCU

Los organizadores del Golpe de Estado sólo serán acusados de complot

Moscú. (EFE).- Los 15 acusados de la intentona de golpe de estado de agosto pasado comparecerán ante el tribunal por complot e intento de tomar el poder, pero no por traición a la patria, como estaba previsto inicialmente, declararon ayer martes, en conferencia de prensa los fiscales del caso.

El fiscal general de Rusia, Valentin Stepankov, y el vicefiscal general, Evgueni Lisov, que encabeza la instrucción del sumario, comunicaron que los 150 tomos que recogen los resultados de la investigación, de unas 300 páginas cada uno, han sido entregados a los acusados y a sus abogados, y ahora el inicio del juicio sólo depende de la rapidez con la que estudien los cargos.

Los fiscales comparecieron ante la prensa en momentos en que que varios medios denunciaron "intentos de relegar al olvido los sucesos de agosto pasado", y afirmaron que el proceso judicial comenzará en cuanto los acusados conozcan los cargos que se les imputa.

Los quince principales golpistas, tres de los cuales fueron puestos en libertad condicional por motivos de salud, serán juzgados según el artículo 64 del código penal ruso, por el que podrían ser condenados a la pena capital o a una condena de 10 a 15 años de prisión.

Ambos fiscales descartaron la implicación del ex presidente soviético, Mijail Gorbachov, en el complot, aunque, según declaró Stepankov, "algunos de los acusados insisten en que indirectamente Gorbachov les dio luz verde para realizar las acciones que tenían previstas".

Lisov añadió que el ex presidente soviético "dio a entender a los golpistas que no estaba con ellos", pero "algunas peculiaridades de su carácter dieron motivos para que los organizadores del golpe confiasen en que en cierta etapa él podría apoyarles".

También rechazaron las opiniones de la prensa conservadora de que el proceso debe ser suspendido debido a la desaparición de la URSS, contra cuyo poder atentaban los golpistas, pues sus órdenes eran obligatorias para todos los dirigentes y ciudadanos, con lo que afectaban los intereses de Rusia y de las demás repúblicas.

Stepankov y Lisov afirmaron que el golpe de agosto fue meticulosamente preparado y a los acusados les fueron intervenidos un centenar de documentos que posteriormente sirvieron de base para los decretos del "Comité Estatal del Estado de Emergencia" que asumió el poder tras el aislamiento de Gorbachov en Crimea.

En ellos estaba previsto abolir los soviets (organismos electos) de todos los niveles, así como las instituciones ejecutivas, y "en resumen, retrotraer al país a su situación de 1984", anterior a la "perestroika".

La decisión definitiva fue adoptada en una reunión de los golpistas celebrada el 17 de agosto en el "objetivo abc", mansión del Comité de Seguridad del Estado (KGB) en las afueras de Moscú, destinada para "reuniones confidenciales".

En cuanto a los métodos, Stepankov citó el proyecto de un decreto presidencial que permitía los "fusilamientos de violadores, atracadores y bandidos en el lugar del crimen, sin juicio ni investigación previos".

También disponían de un plan de asalto de la "Casa Blanca", sede de la dirección rusa, pero no se decidieron a llevarlo a cabo debido a que la presencia de multitudes de partidarios del presidente ruso, Boris Yeltsin, ocasionaría miles de víctimas.

Los periodistas manifestaron especial interés por los suicidios de destacados funcionarios comunistas que siguieron al fracaso del golpe de estado, pero ambos fiscales insistieron en que no existen pruebas de que en alguno de los casos se trate de homicidio, a excepción de la muerte de la esposa de Boris Pugo, ex ministro del Interior, que fue asesinada por su marido antes de suicidarse.

En el caso del mariscal Serguei Ajromeyev, ex asesor militar de Gorbachov, las pruebas son más que contundentes, indicaron, pues su suicidio fue precedido por un intento de ahorcarse, pero se le rompió la soga .

No obstante, antes de volver a intentarlo, el mariscal escribió su última nota, en la que recordó una deuda de 50 rublos y pidió a sus familiares que la devolvieran.

Los dos fiscales insistieron en la necesidad de llevar a cabo el proceso "incluso si los acusados resultan absueltos", para "crear un precedente".

Argelia

El FIS, acorralado

Abdelkader Hachani, en la imagen de la derecha, actual líder del Frente Islámico de Salvación, teme que en los próximos días pueda ser ilegalizado su partido y él encarcelado, pese a que cree que la legalidad está de su parte. (FOTO EFE)

Según un informe de la OMS

Lamentable estado de la salud mundial

Los expertos pronostican el resurgimiento de enfermedades que se creían vencidas

Ginebra. (EFE).- El estado de salud de la población mundial es "lamentable", "aunque los indicadores de mortalidad hayan descendido en mumerosas zonas del planeta", según un informe que estudia el Consejo Ejecutivo de la Organización Mundial de la Salud (OMS), reunido desde el lunes en Ginebra.

Los expertos de la OMS afirman en dicho estudio que los albores del siglo XXI se caracterizan por el resurgimiento de enfermedades que se creían vencidas, por la aparición de nuevos síndromes y por la persistencia de afecciones ligadas a condiciones y modos de vida.

SIDA

"La pandemia del SIDA se está propagando por el globo, las enfermedades tropicales han entrado en erupción, pues el cólera se está extendiendo por las Américas por vez primera en este siglo, la tuberculosis pulmonar va en aumento y la neumonía y hepatitis B siguen planteando una grave amenaza", señala la OMS.

El informe dice también que las "enfermedades crónicas no transmisibles se están propagando de manera ostensible, especialmente en el mundo en desarrollo", y que, a causa del tabaquismo entre las mujeres, el cáncer de pulmón ha desbancado al de mama como principal cáncer femenino en algunos países industrializados".

INFECCIONES

Por lo que se refiere a las enfermedades infecciosas y parasitarias, la OMS sostiene que éstas son causa de 17 millones de defunciones anuales, la mitad de las cuales ocurren en los países industrializados.

Entre estas afecciones destaca la tuberculosis, que se ha convertido en amenaza para unos 1.700 millones de personas en el mundo y es origen de la muerte de tres millones de personas al año.

PALUDISMO

En cuanto al paludismo, el informe asegura que causa más estragos que antes y que más de 2.000 millones de personas, casi la mitad de la población mundial, se hallan expuestas a ella.

Respecto de algunas de las enfermedades evitables mediante vacunación, el informe de la OMS señala que cada año aparecen en el mundo 49 millones de casos de sarampión, 45,6 millones de tosferina, 1,5 millones de casos de tétanos y 190.000 de poliomielitis.

TRANSMISION SEXUAL

La OMS estima en su informe que los casos de enfermedades de transmisión sexual, que siguen siendo los más frecuentes en el mundo, suman unos 250 millones al año, en los que se incluyen 120 millones de casos de tricomoniasis, 25 millones de blenorragias y 3,5 millones de sífilis infecciosas, entre otros.

El Virus de Inmunodeficiencia Humana (VIH), causante del SIDA, es objeto de una mención especial por parte de los expertos de la organización mundial, que cifran en un millón las personas que contraen anualmente esta infección.

Otro de los virus que amenazan la salud de la población mundial es el de la hepatitis B, del que están infectados unos 2.000 millones de individuos, 300 millones de ellos de forma crónica, lo que les expone al riesgo de muerte por cirrosis hepática y cancer de hígado.

LEPRA

En cuanto a la lepra, enfermedad que se cree olvidada, los casos registrados en todo el mundo en 1990 fueron de 3,7 millones, lo que equivale a un índice de un 7,1 por cada 10.000 habitantes.

Para completar la descripción de la situación sanitaria mundial, la OMS denuncia el avance de las enfermedades mentales, que afectan a unos 300 millones de personas, y relacionadas con el alcohol.

M.C.D.2022

MADRID 251'41 (-1,21)

Madrid (EFE).- El índice general provisional de la Bolsa de Madrid bajó al mediodía de hoy 1,21 y quedó situado en 251,41 puntos.

El mercado madrileño de valores abrió hoy con claro dominio del papel sobre las órdenes compradoras que se ha traducido en nuevos recortes generalizados en todos los grupos.

Hoy ha entrado en vigor la reestructuración de los sectores, cuya novedad más importante es la salida de las compañías de seguros del grupo de Varios y su inclusión en el grupo de los bancos que pasará a llamarse "Bancos y Financieras".

Precisamente este sector registró uno de los mayores descensos, sólo superado por las sociedades de inversión.

Las diferencias por grupos fueron las siguientes:

Bancos y Financieras -2,62; Construcción -0,13; Otras Industrias-Servicios 0,54; Inversión -6,46; Electricidad -0,23; Alimentación -1,59; Metal Mecánica -1,55; Petróleos y Químicas 0,39; Comunicaciones -0,77.

Las diferencias por grupos de valores que permanecen en el mercado tradicional son las siguientes:

En Metálicas Básicas, Aforasa baja 5.

En Materiales de Construcción y Cementeras, Asland Cataluña baja 3 Portland y Ucem repiten cambios. Noroeste hace posición papel a 550.

En Petróleos y Químicas, Campsa sube 4. Nicas y Sefanitro repiten cambios. Faes baja 10.

En Automóviles, Fasa repite cambio. Bendix sube 15 y Santana baja 2.

En Construcción de Maquinaria, Cesel y Cobra repiten cambios.

En Comercio, Tabacos de Filipinas sube 1.

En Papeleras, Zubiri repite cambio.

En Alimentación, Bodegas y Cervecera bajan 5. Pascual y Elosúa repiten cambios.

En Construcción, Laín baja 5.

En Otras manufacturas, Anaya baja 80.

En Seguros, Hércules repite cambio.

En Autopistas, Estacionamientos Urbanos, Subterráneos y Saba repiten cambios.

En Inmobiliarias, Santa Clara hace posición papel a 265 e Invermapfre repite cambio.

En Bancos, Bnp baja 7 y Simeón 2. Bankoa, Mapfre, Comercial Español repiten cambios.

BILBAO 342'07 (-2,59)

Bilbao, (EFE).- El índice general de la Bolsa de Bilbao bajó al cierre de la sesión matinal de hoy 2,59 puntos y quedó establecido provisionalmente en 342,07 enteros.

En los corros del voceo se dieron pocas órdenes y las que hubo, fueron a la venta, lo que, por falta de contrapartida compradora, dejaron en blanco la mayor parte de los sectores.

Acenor y Afora perdieron 5 enteros, respectivamente, y Cartera Montañesas 1,5. Las únicas alzas llegaron en última oportunidad en el punteo con la subida de 10 puntos de Faes e Intra con 1,25.

En total han contratado 27 clases de valores en renta variable, de los que dos suben, cuatro bajan y 21 repiten. El índice de valores financieros descendió 3,93 enteros y se fijó en 424,75, mientras el de valores industriales bajó 71 centésimas y se situó en 226,22 puntos.

Indices sectoriales: Bancos, 431,00 -4,02; Seguros, 171,43 -0,44; Eléctricas, 215,14 -0,34; Metalúrgicas, 183,99 -3,02; Químicas, 311,92 -0,79; Constructoras, 352,59 -0,06; Alimentación, 124,75 +0,38; Servicios y varios, 157,22 -1,02.

Durante la sesión anterior se contrataron acciones por un valor de 260.666.996 pesetas efectivas.

BARCELONA 224'39 (-0,53)

Barcelona, (EFE).- El índice provisional de la Bolsa de Barcelona baja hoy 0,53 puntos y se sitúa en 224,39, en una sesión irregular en la que predominaron los descensos moderados con algunas alzas puntuales.

El optimismo de la sesión de ayer, en la que la mayor parte de los sectores experimentaron ascensos en sus cotizaciones, se ha transformado en prudencia hoy en la Bolsa barcelonesa, donde sólo los sectores químico, cementero y de servicios se negociaron al alza.

La Bolsa de Barcelona, que no varía al alza su volumen de negocio situado en los mil millones de pesetas, parece haber mimetizado la incertidumbre que se vive en las últimas jornadas en los mercados internacionales de valores.

Por valores, destacan las pérdidas de Inoc, que cede 75 enteros, Tipel, que perdie 3, y Centrisa, que baja 5, mientras la nota positiva de la sesión de corros fue para BNP, que aumentó su cotización en 7 puntos.

En total se han contratado 154 clases de acciones de las que 36 suben, 81 bajan y 37 no varían.

La venta de vehículos industriales nuevos cayó un 10,2 por ciento en 1991

Madrid, (EFE).- Las ventas de vehículos industriales nuevos descendieron durante el pasado año en un 10,2 por ciento, informó hoy a EFE Juan Ballesteros, director de la Asociación Nacional de Importadores de Automóviles, Camiones, Autobuses y Motocicletas (ANIACAM).

Ballesteros, que calificó el ejercicio de "desastroso", vaticinó que en 1992 las ventas serán similares a las de 1991, y que la recuperación del sector no se iniciará hasta 1993.

La mayor caída en el ejercicio de 1991 correspondió al segmento de vehículos con pesos máximos autorizados de entre seis y once toneladas, de los que se vendieron 5.097 unidades, un 27,4 por ciento menos que en 1990.

En los de peso superior a dieciséis toneladas, el descenso fue en 1991 de un 24,2 por ciento en relación al año anterior, ya que sólo se vendieron 5.029 unidades, mientras que los de once a dieciséis toneladas, de los que se vendieron 3.496, descendieron un 16,8 por ciento.

Los más pequeños, de entre dos y seis toneladas de peso máximo autorizado, fueron también los más vendidos, ya que se contabilizaron 73.694 matriculaciones en todo el año, pese a lo cual esta cifra es un 5,6 por ciento más baja que la de 1990.

En el segmento de tractocamiones, la caída fue del 22,5 por ciento, ya que se vendieron 6.466 unidades, mientras que los vehículos de obras y especiales matriculados fueron 2.661, un 15,2 por ciento menos que el año anterior.

Los únicos cuyas ventas aumentaron fueron los autobuses y autocares con plazas para más de 15 pasajeros, con 2.438 unidades, es decir, un 9,4 por ciento más que en 1990.

La prensa económica en titulares

Madrid, (EFE).- El anuncio de la compra del 25 por ciento del capital de Telecinco por Gran Tibidabo, empresa de Javier de la Rosa, la elevación de la participación de Bouygues en el Banco Central Hispanoamericano y los ingresos del Estado por las loterías son las noticias más destacadas por la prensa económica.

El diario Cinco Días informa en portada que Gran Tibidabo tomará el 25 por ciento de Telecinco, aunque no está claro si se trata del mismo paquete que Javier de la Rosa ya controla a través de la empresa Ebro.

También informa de la entrada en la Trilateral de Emilio Ybarra y Oscar Fanjul, la modificación de estatutos de Valenciana de Cementos y la posibilidad de deducir el IVA de los coches para uso de empresas y profesionales.

Expansión dice que el Tesoro ingresó el pasado año 181.000 millones con las loterías del Estado, que Ybarra y Fanjul ya son miembros de la Trilateral y que Valenciana de Cementos negocia la venta del 30 por ciento a Italcementi y Cimpor.

La Gaceta de los Negocios informa de la elevación hasta el cinco por ciento de la participación del grupo constructor francés Bouygues en el BCH, la aportación de 50.000 millones que hará el INI a Iberia, la caída del precio del petróleo, el pago de 2.800 millones que ha satisfecho ULN por Celbasa-ATO y el deseo de Allianz de comprar una aseguradora española.

En su editorial, este periódico señala que el acuerdo alcanzado por el Estado y las autonomías para su financiación, además de superar el objetivo legal de regular el sistema para el quinquenio 1992-1996, promete mejorar sus efectos positivos y abordar la contención de los más negativos, como el gasto y la deuda pública.

Cinco Días dedica su editorial al "laberinto asturiano" y dice que si el Gobierno no ve otra solución para aplacar la agitación en la zona que aportar dinero público, podrían haberse ahorrado las declaraciones tajantes previas.

Estados Unidos

La principal industria militar despedirá a 14.000 empleados

Washington, (EFE).- La compañía "United Technologies", una de las principales del sector militar-industrial de EEUU, anunció hoy, martes, el despido de casi 14.000 trabajadores y una profunda reestructuración tras perder 1.000 millones de dólares en 1991.

Al igual que otras compañías del sector de la defensa, "United Technologies" se ha visto afectada por el recorte presupuestario del Pentágono y la cancelación de determinados programas militares, como resultado del final de la guerra fría y la desaparición de la URSS.

El despido de los 14.000 empleados representa el 7 por ciento de la plantilla de 186.000 trabajadores de "United", mientras que la compañía reducirá en un 12 por ciento el número de ejecutivos.

Las pérdidas de 1991 han sido las primeras desde 1971, después de haber ganado 750 millones de dólares durante 1990.

Al anunciar el despido y las pérdidas del ejercicio de 1991, el presidente de "United Technologies", Robert F. Daniell, afirmó que se llevará a cabo una profunda reestructuración, la reducción del 16 por ciento de su capacidad productiva y el cierre de algunas factorías.

"United Technologies" suministra, sobre todo al Pentágono, su principal cliente, helicópteros, motores de aviones y otros equipos militares.

M.C.D.2022

España atrae sólo el 0,3 por ciento de inversiones japonesas

Madrid (EFE).- España atrae únicamente el 0,3 por ciento de las inversiones directas que Japón realiza en el exterior, lo que la coloca en el puesto número treinta entre los países destinatarios de esos recursos, según el presidente de la Cámara de Comercio de Madrid y de Fujitsu, Adrián Piera.

Piera, que pronunció ayer una conferencia sobre el auge económico de Japón en el Instituto de Cuestiones Internacionales y Política del Exterior, afirmó que las inversiones niponas en España durante 1990 ascendieron a 36.000 millones de pesetas y que la tendencia es descendente.

Contrastó esta cifra con los 447.000 millones de pesetas procedentes de Francia, los 123.000 millones de Alemania, los 151.000 millones de Inglaterra y los 57.000 millones de Bélgica y Luxemburgo.

Cataluña es la comunidad autónoma que más inversión japonesa atrae, el 34,8 por ciento del total, seguida de Madrid, con un 29,2 por ciento.

En España hay más de 170 empresas japonesas, pertenecientes sobre todo a los sectores financieros de seguros y servicios: industrias transformadoras de metales, mecánica de precisión y electrónica.

Según Adrián Piera, España puede y debe beneficiarse del auge económico de Japón mediante la atracción de inversiones, que representa no sólo la creación de puestos de trabajo, sino también la aportación de tecnologías industriales y de gestión que modernizan el tejido industrial.

El PIB de la CE superó en 1990 al de EE.UU.

Bruselas (EFE).- El Producto Interior Bruto (PIB) de la Comunidad Europea (CE) superó en 1990 al de Estados Unidos, según datos armonizados de la oficina comunitaria de estadística "Eurostat".

El PIB de la Comunidad fue ese año de 4,7 billones de Ecus, a precios corrientes, frente a un PIB estadounidense de 4,2 billones de Ecus, indica el boletín de "Eurostat" publicado ayer.

Cuatro países de la CE -Alemania, Francia, Italia y el Reino Unido- aportaron más del 80 por 100 del PIB comunitario en 1990, mientras que otros cuatro países -Grecia, Irlanda, Luxemburgo y Portugal- representaron sólo el 3 por ciento.

A 30 de junio de 1991

La deuda de las administraciones territoriales ascendía a 3,8 billones de pesetas

Madrid (EFE).- El endeudamiento de las administraciones territoriales ascendía a 30 de junio del pasado año a algo más de 3,8 billones de pesetas, lo que representa el 7 por ciento del Producto Interior Bruto (PIB) estimado para el pasado ejercicio.

Según el último Boletín Económico del Banco de España, esta cifra recoge las cantidades estimadas de los créditos financieros, los valores a corto plazo y obligaciones y los créditos conseguidos en el exterior de las comunidades autónomas y corporaciones locales, así como de sus organismos, entidades y empresas.

El informe señala que el endeudamiento de las administraciones periféricas ha sufrido un "importante crecimiento en sentido amplio", ya que el saldo vivo ha pasado de representar el 3 por ciento del PIB en 1984 al 6,6 por ciento en 1990 y al 7 por ciento en junio del pasado año.

Las corporaciones locales -ayuntamientos, diputaciones, cabildos y consejos insulares- y sus unidades dependientes acumularon una deuda a finales del primer semestre de casi 2,5 billones de pesetas, mientras que las autonomías y sus organismos y empresas se endeudaron en 1,31 billones.

El 22,7 por ciento de la cifra global de endeudamiento corresponde a las distintas administraciones de Cataluña que, en su conjunto, acumularon una deuda de 867.500 millones de pesetas, cifra casi similar a la del País Vasco -835.500 millones-.

Sin embargo, y a pesar de esta similitud en la cantidad global, las corporaciones locales y sus organismos dependientes protagonizan la práctica totalidad del endeudamiento del País Vasco (766.200 millones de pesetas), mientras que en Cataluña la cifra se reparte en 550.000 millones para los entes locales y 316.900 millones para la comunidad autónoma y sus unidades.

A más de 600.000 millones de pesetas ascendía la deuda en Andalucía al finalizar el mes de junio del pasado año, en tanto que la de Madrid se cifraba en 364.700 millones, seguida de la Comunidad Valenciana, con 212.600 millones de pesetas.

Las distintas administraciones de Navarra y La Rioja, además de los ayuntamientos de Ceuta y Melilla, fueron los menos endeudados, con poco más de 23.000 millones de pesetas en cada caso.

El siguiente cuadro refleja el endeudamiento -en millones de pesetas- de las comunidades autónomas y de las corporaciones locales, así como de sus unidades dependientes, hasta el 30 de junio del pasado año, según datos del Boletín Económico del Banco de España:

CC.AA.	COMUNIDADES AUTONOMAS	CORP. LOCALES (Y SUS UNIDADES DEPENDIENTES)	TOTAL
Andalucía	267.300	334.600	601.900
Aragón	9.700	80.000	89.700
Asturias	32.600	17.500	50.100
Baleares	17.100	23.900	41.000
Canarias	43.700	91.800	135.500
Cantabria	49.600	16.100	65.700
Cast.-La Mancha	12.800	67.600	80.400
Cast. y León	23.600	88.800	112.400
Cataluña	316.900	550.600	867.500
Extremadura	7.200	32.600	39.800
Galicia	93.600	85.500	179.100
La Rioja	17.000	6.100	23.100
Madrid	223.900	140.800	364.700
Murcia	54.100	28.500	82.600
Navarra	6.400	17.000	23.400
País Vasco	69.300	766.200	835.500
C. Valenciana	74.400	138.200	212.600
Ceuta y Melilla		7.200	7.200
TOTALES:	1.319.200	2.493.100	3.812.300

Según la OIT

El paro afectará este año a 22 millones de personas en el Este

Ginebra (EFE).- Las reformas políticas y económicas en los países de la antigua Europa del Este arrojarán a finales de este año 22 millones de desempleados, según Oscar Reilingh de Vries, director para Europa de la Organización Internacional del Trabajo (OIT).

De Vries dijo en rueda de prensa, que esta cifra aumentará o se estabilizará en los próximos años dependiendo de lo lejos que se lleven las reformas en marcha y la facilidad con la que se asimile en estos países la economía de mercado.

En Polonia, una de las primeras naciones en comenzar las reformas, el desempleo llega casi al 30 por ciento, en Hungría es del 10 por ciento y en la antigua Alemania Democrática es del 15 por ciento.

Pero De Vries subrayó que "salvo excepciones, los índices de desempleo son difícilmente cuantificables en estos momentos, al igual que arriesgado, y es prácticamente imposible hacer cálculos futuros porque la situación es cambiante y confusa".

En su opinión, la prioridad en materia de trabajo de estas nuevas democracias, a las que la OIT presta asesoría jurídica laboral, debe ser conseguir un período de transición lo menos traumático posible.

"El primer paso en ese sentido es la adecuación de las distintas legislaciones laborales a los estándares internacionales, la creación de una red de oficinas de colocación y el establecimiento de mecanismos que garanticen el diálogo social a tres bandas", agregó.

Según el director para Europa de la OIT, este último aspecto está ligado al proceso de privatizaciones, ya "que según han denunciado reiteradamente las nuevas organizaciones sindicales no se puede entablar el diálogo si no hay empresarios".

De Vries recalcó la necesidad de medidas que protejan y garanticen los derechos de los trabajadores, incluido el derecho de huelga, y de crear un sistema de inspección laboral y constituir centros de reciclaje de personal.

Prestaciones mínimas de Seguridad Social podrían cubrir a corto plazo a la mayoría de los países de la Europa del Este y Central, añadió.

Hasta cinco millones

Podrán sacar los españoles del país sin autorización

Madrid (EFE).- Los españoles podrán sacar del país a partir del próximo 1 de febrero hasta un máximo de cinco de millones de pesetas en efectivo, en cada viaje, sin necesidad de autorización por parte de la Dirección General de Transacciones Exteriores, según una circular del Banco de España.

Según informó el instituto emisor, el Boletín Oficial del Estado publicará tres circulares sobre cuentas en el extranjero, préstamos y créditos comerciales y operaciones con billetes, con las que se liberalizan totalmente los movimientos de capitales.

A partir del 1 de febrero, fecha en la que entrarán en vigor estas circulares, los españoles que abran una cuenta bancaria en el extranjero deberán informar a la Administración española sobre la apertura, cancelación y movimientos registrados en ella.

En general, la obligación de informar será mensual, si bien para 1992, "año de prueba del nuevo sistema", la periodicidad será trimestral.

Estarán exentos de informar con esta periodicidad los titulares de cuentas en el extranjero que no registren en un trimestre, tanto en la suma de abonos como en la de adeudos, menos de 15 millones de pesetas, aunque sí deberán hacerlo al terminar 1992, fecha en la que deberán comunicar los saldos iniciales y finales.

Otra de las circulares liberaliza la toma de préstamos financieros por los residentes españoles, así como su amortización.

El texto facilitado por el instituto emisor establece la obligación de las personas físicas o jurídicas residentes que reciban préstamos o créditos del exterior de comunicarlo al Banco de España, para permitir la constante actualización del estado de deuda exterior.

El número de registro u operación de los créditos obtenidos en el extranjero, que hasta el momento debe conceder el Banco de España, será facilitado a partir de febrero por bancos y cajas, siempre que el montante del préstamo no sobrepase los 250 millones de pesetas y que no proceda de ningún "paraíso fiscal".

La tercera circular regula el régimen operativo de las cuentas de no residentes y unifica las cuentas de pesetas ordinarias de no residentes y las de pesetas convertibles.

M.C.D.2022

Alquileres

ALQUILO piso en Palencia. Tfno.: 842112.

ALQUILO local y nave 200 m.². 740961.

ALQUILO almacén, 35 m.², detrás de Simago. 741673.

ALQUILO local, 75 m.², completamente acondicionado. Frente Fábrica Armas. Tfno.: 721441.

SE ALQUILA local céntrico. Tfno.: 751699, tardes.

ALQUILO chalet muy céntrico. Tfnos.: 721387 (91) 5531433.

ALQUILO cafetería. Alquilo o vendo bar. Tfno.: 729533.

ALQUILO pisos y cocheras a estrenar, ocupación inmediata. Calle Diego Laínez. Infórmese: PROCOCASA, José Zorrilla, 1.

ALQUILO pisos en Magaz. Teléfono: 784012.

SE ALQUILA local, totalmente equipado para oficina, 180 m.². Tfno.: 710439.

ALQUILO apartamentos amueblados. Tfno.: 700754.

ALQUILO plaza garaje, C/. Peregrinos. Tfno.: 752075, llamar horas de comer.

ALQUILO piso amueblado, a estrenar, zona PRYCA. Tfno.: 772645.

SE ALQUILA piso, C/. Balmes, 12. 720286-720892.

PASAJE: Alquila naves industriales, también venta. Infórmese: Valentín Calderón, 6.

Automóviles

SISTEMA USADO SEGURO "FIAT". Gran selección de vehículos de ocasión. Automóviles Sanse. María de Molina, 2. Teléfono 725541 y Polígono Industrial "El Vial". Teléfono: 721001.

VENDO coches baratos, ITV y transferidos. 724165.

SE VENDE R-12 TS. Tfno.: 701294.

SE VENDE coche R-12 TS. Tfno.: 725337, de 2,30 a 3,30.

VENDO R-5 GTL, 5 velocidades, 5 puertas, VA-...-K, buen estado, 325.000. Tfno.: 748612.

Enseñanzas

DOY CLASES de inglés, céntrico, grupos reducidos. 743245.

OPOSICIONES: Personal laboral "Junta Castilla-León". Academia 4 Cantones (frente Banco España). 742254.

INGLES, si quieres unas buenas clases PARTICULARES llámame. Grupos reducidos. Todos los niveles. 750274 – 750826.

INGLES, licenciada da clases. Tfnos.: 721377 – 720350.

Fincas

POLIS: Piso venta, zona Salón, 3 dormitorios, ascensor, 9.500.000.

POLIS: Bar Polígono, grandes ingresos mensuales. Traspaso por jubilación.

POLIS: Venta plazas garaje, céntricas, 1.500.000. Facilidades pago.

POLIS: Nave alquiler, 100 m.², próximo Puente Mayor, soleado, garaje.

POLIS: Piso lujo, alquiler, céntrico, amplio, soleado, garaje.

POLIS, POLIS, POLIS: El trato con un profesional es la mejor garantía para su inversión. Bigar Centro, bajo, A.P.I. 10.976.

VENDO chalet en Palencia, con piscina. Ctra. Valladolid. Tfno.: 730932.

HISPOGAR: Gestionamos promociones, reventas, alquiler, traspasos. Mayor, 2.

VENDO piso Avda. Reyes Católicos, 19, bajo E Izda., de 12 a 3 y 6 en adelante.

VENDO piso y local, todo exterior, soleado, zona Héroes del Alcázar. Tfno.: 722102.

VENDO casa en Guaza, arreglada. Tfno.: 842298. Gregorio.

PARTICULAR vende piso Bigar Centro, 125 m.². Tfno.: 728472.

SE VENDE piso San Pablo. Tfno.: 742419, llamar de 20 horas en adelante.

FINCAS MARCOS. Manuel Rivera, 1. Teléfono 720760. Fincas de recreo en la carretera de Carrión, 13.050 metros o 26.100 metros en el kilómetro seis; 6.440 metros en el kilómetro once; 5.000 metros al principio de la carretera de Husillos. Huerta en Palencia, Camino de San Román, 2,51 hectáreas véndese toda o a partir de 5.000 metros. Fincas de regadío situadas próximas a la carretera de Carrión, 5,61 hectáreas, 8,09 hectáreas, 9,99 hectáreas. Fincas de regadío en Husillos, 3,51 hectáreas, 4,50 hectáreas, 5,10 hectáreas. Fincas de regadío en Becerril, 3,26 hectáreas, 3,02 hectáreas. Fincas de secano en Becerril, 5,34 hectáreas, 3,51 hectáreas, 2,73 hectáreas, 2,26 hectáreas, 1,11 hectáreas, 0,83 hectáreas, 0,75 hectáreas. Fincas de secano en Amayuelas de Arriba, 12,82 hectáreas.

VENDO apartamento a estrenar, 1 dormitorio, precio costo. (983) 357634.

SE VENDE piso C/. Torres Quevedo, con inquilina, 3.000.000 Ptas. Tfno.: 744699.

PASAJE: Vende chalet adosado, estrenar, gran inversión. 700916.

PASAJE: Ultimos pisos construcción, entrada desde 1.000.000. 700915.

PASAJE: Vende piso Polígono, precioso, mejor verlo. Oportunidad. 700916.

PASAJE: Ultimas cocheras en San Miguel, precio antiguo. 700916.

API INMOBILIARIA: Traspaso de restaurantes y bares, totalmente instalados. Informes: C/. Martín Calleja, 9. Tfno.: 747168.

API INMOBILIARIA: Pisos y apartamentos en construcción, varias zonas. Facilidades. Informes: C/. Martín Calleja, 9. Tfno.: 747167.

API INMOBILIARIA: Alquiler de pisos, cuatro dormitorios. Informes: C/. Martín Calleja, 9. Tfno.: 747168.

API INMOBILIARIA: Venta y alquiler locales, entreplantas, naves. Informes: C/. Martín Calleja, 9. Tfno.: 747167.

Ganados

VENDO caballo de montura. Tfno.: 870548. De 10 a 2.

SE VENDEN 6 vacas, cumplen a finales de mes. Daniel. Osornillo.

Hospedajes

ALQUILO habitación con 2 camas. Tfno.: 701359.

Maquinaria

ZEREP: Cobertura aluminio, precios fuera temporada. Polígono. Palencia. Tfno.: 725280.

VENDO traílla semihidráulica y abonadora. Porro. Manquillos.

VENDO arado reversible hidráulico MARCA B-SE, 2 rastras una plegable. Tfno.: 808184.

Trabajo

PARA MADRID necesito interna cuidar bebé, 50.000. (91) 5538811.

PARQUET flotante, brillo y mate de 1.ª calidad, garantizado; diferentes calidades, vendemos a constructores y profesionales, precio 3.980 ptas./m.². Exposición y venta: Megido Melendre, Jorge Manrique, 6. Tfno.: 744611. Palencia.

NECESITO pintor automóvil. Saldaña. Tfno.: 890547.

SER-PAL necesita empleadas de hogar, fijas y asistentas. Tfno.: 748626.

EMPRESA de servicios precisa fontanero de 1.ª y de 2.ª. Tfnos.: 747560 – 747568.

DESATRANQUES equipo alta presión. Roturas de tuberías, bajantes. Servicio 24 horas. Teléfono: 747560 (servicio de urgencia: 900/405050).

REPARACIONES DE FONTANERIA e instalaciones. Desatranques y roturas de tuberías, bajantes. Servicio permanente. Teléfono: 747560 (servicio de urgencia: 900/405050).

¡ATENCION COMUNIDADES! Reparación e impermeabilización de cubiertas, tejados, terrazas. Presupuestos sin compromiso. Teléfono: 747560.

¡ATENCION! Reparación de fachadas y patios de luces con andamios colgados motorizados. Trabajos garantizados. Presupuestos sin compromiso. Teléfono: 747560.

SE NECESITAN oficiales de primera de albañilería. Constructora Tres Mares, C/. Valverde. Tfno.: 743571.

TAPIZAMOS toda clase de muebles, precios económicos. 769079.

SE PRECISA técnico electrodomésticos, zona Santander, preferible autónomo. (942) 676054.

NECESITAMOS técnico hostelería, especializado en cafeteras, zona Santander. Preferible autónomo. (942) 676150.

SE NECESITA chica o señora. Tfno.: 730884.

SE NECESITA chica. Tfno.: 724212.

ATENCION hacemos retirada de escombros, portes, mudanzas. Servicio rápido y económico. Llámenos. 728471.

SE NECESITA empleada de hogar. Tfno.: 747408.

DISTRIBUIDORES mayores de edad, ambos sexos, no importa estilo de vida, honrados, íntegros y con capacidad de trabajo. Gran oportunidad. Presentarse día 22 a las 7 de la tarde en Cafetería Squash, atenderá Sr. García.

NECESITO camarero con experiencia para Mesón La Cueva en Tariego, contrato fijo. Tfno.: 772715.

SE NECESITA camarero/a para Hotel Isabel en Isla (Cantabria). Tfno.: 679597.

SE NECESITA empleada de hogar, llamar tardes. Tfno.: 726990.

NECESITO chica o señora responsable, buen sueldo. Tfno.: 749142.

SE NECESITA chica tardes. Llamar de 3 a 4. Tfno.: 724352.

SE NECESITA asistenta de 9 a 2, con informes. Tfno.: 743599, horas comercio.

SE NECESITAN camareros para disco-bar. Tfno.: 740959.

PRECISAMOS señoras/es bien relacionados, tiempo libre, 100.000 Ptas. mes superables. Sr. Serna (983) 225217 – 274649.

Traspasos

OCASION, por traslado se traspasa local acondicionado, 54 m.², C/. Colón. Tfno.: 740044.

TRASPASO disco-bar céntrico. Tfnos.: 700241-723932.

SE TRASPASA cafetería Venecia, 6.000.000. 747733.

SE TRASPASA peluquería funcionando, económica. Tfno.: 743109.

TRASPASO o cedo bar, buena clientela, facilidades. 743299.

TRASPASO cafetería zona Plaza Mayor, precio interesante, facilidades, poca renta. Tfnos.: 752013; de 5 a 8 al 751576.

TRASPASO por traslado tienda fotográfica con estudio. Totalmente instalada. Beneficios demostrables. Renta baja. (983) 250948, horas comercio.

TRASPASO bar Chiringuito, renta baja, 30.000, IVA incluido. 724690.

Varios

CLINICA LEGAL. Interrupción voluntaria del embarazo y planificación familiar. Centro clínico El Bosque. 91 / 3025945-3025946.

Vehículos

VENDO furgoneta F-6 Renault. Tfno.: 741660.

SE VENDE cabeza tractora Pegaso Troner, 2 años, seminuevo. Concesionario Scania. Teléfono: (983) 340066.

SE VENDE Pegaso Tecno, 4 ejes, buen estado. Tfno.: (983) 340066.

CABEZA Scania R-112, buen estado, con garantía. Tfno.: (983) 340066.

VENDO camión 3 ejes, con tarjeta nacional. Tfno.: 741509.

VENDO tractor Fiat 110-90 DT, 2.000 horas. Tfno.: 827168.

Ventas

VENDO pallas-R2. 880335. Manuel del Río. Robladillo.

CERCADOS REQUES: Alambradas metálicas. Venta de materiales, con montaje o sin él. Postes de madera, tanalizados, tubos galvanizados, mallas, espinos... Tfno.: (911) 485176. FUENTEMILANOS (Segovia).

PLANTAS, alibustre para seto. 745301.

M.C.D.2022

Matrimonio de Almería muere por inhalación de gas

Almería (EFE).- Un matrimonio fue encontrado muerto en su vivienda por agentes de la Policía, tras el aviso de los vecinos ante el fuerte olor a gas que salía de la casa, informaron ayer a EFE fuentes policiales.

El matrimonio, formado por Juan J.O., natural de Ugíjar (Granada), de 70 años, y Trinidad R.O., natural de Almería y de 68 años, fue encontrado en unos sillones de la sala de estar sin señal alguna de violencia.

Los hechos ocurrieron en la noche del lunes, en la calle Juan de la Cosa número 11 de Almería. Las ventanas de la casa estaban completamente cerradas, lo que no es extraño, según las fuentes, dadas las bajas temperaturas que se registran estos días.

Los agentes de policía encontraron cerca de los sillones, en la misma sala de estar, una bombona de camping-gas, de la que se supone procedía el gas que ha causado la muerte de los dos ancianos, por lo que se ha remitido la bombona a la empresa que las comercializa para que analice las posibles causas del escape.

Apuñaló a su compañera por vender un hijo de ambos

Atenas (EFE).- Vasilis Mavridis, un gitano de 36 años de edad, fue detenido por la policía de Salónica, capital de Macedonia, por haber apuñalado a su compañera sentimental, la que acusa de haber vendido a un hijo de ambos por 9.000 dólares.

Mavridis hirió a Apostolia Jrisú el lunes, en el cuello, porque, según dijo el detenido, entregó su hijo a unos desconocidos a cambio de 9.000 dólares.

Un fiscal de la capital macedonia ha procesado a Mavridis, mientras la policía intenta averiguar si son ciertas sus acusaciones contra su mujer.

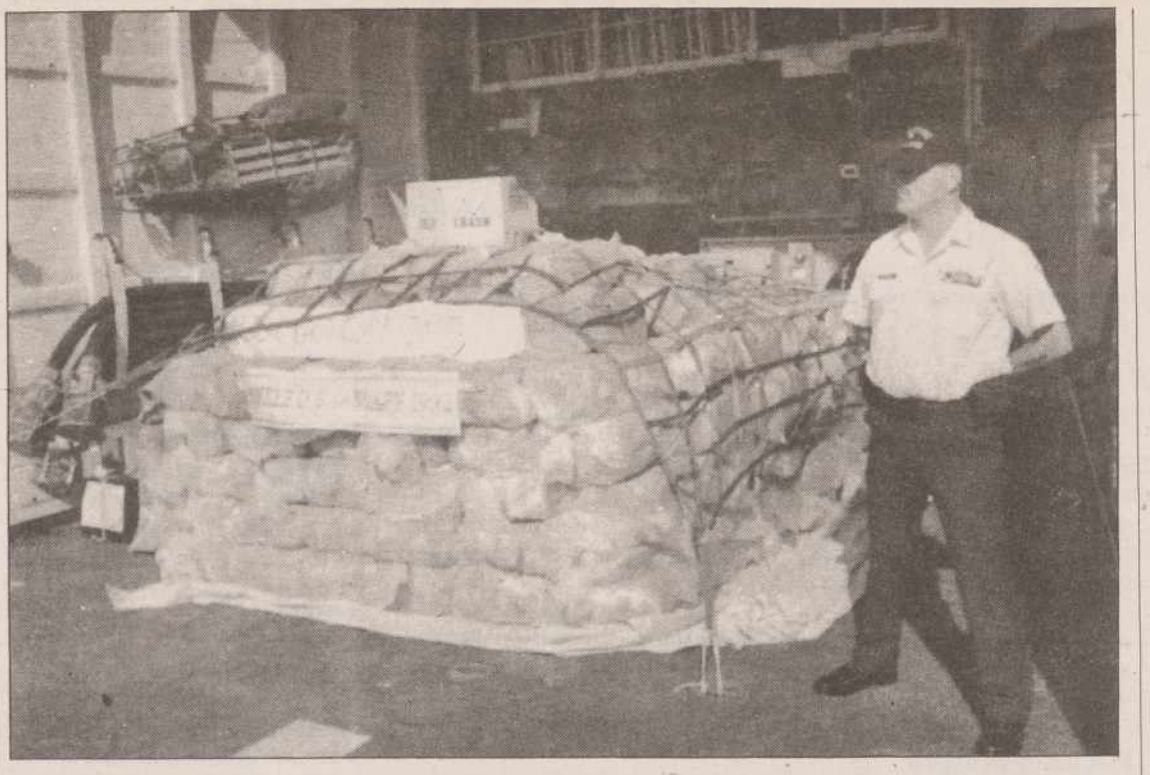

9.600 libras de cocaína.- Miami Beach (EE.UU.).- Un guardacostas americano posa junto a las más de 9.600 libras de cocaína (unos 4.300 kilos) que fueron encontrados la pasada semana en un carguero panameño. Este es el mayor alijo de cocaína incautado en el mar en la historia del Distrito Guardacostas Séptimo y el tercero en todo el país. (FOTO EFE-AP)

Denuncian el secuestro de la correspondencia del cuartel de la Guardia Civil de Tordesillas

La Asociación de Cónyuges de Guardias Civiles culpa al teniente que desempeña la comandancia del puesto

Valladolid (EFE).- La Asociación de Cónyuges de Guardias Civiles (ACGC) denunció ayer que en el cuartel de este cuerpo de Tordesillas se ha producido el secuestro de correspondencia particular.

Ana María Arranz, representante de la citada asociación en Valladolid, señaló, en rueda de prensa, que ella misma ha enviado cartas a esposas de guardias civiles del cuartel de Tordesillas, para convocarles a una reunión, que no han llegado a su destino.

La representante de esta asociación culpa del supuesto secuestro de correspondencia al teniente que desempeña la comandancia del puesto, cuyo nombre no ha sido facilitado.

La presidenta de la ACGC en Valladolid, que mostró su agradecimiento a IU, UGT, CC.OO. y SUP por el apoyo que han prestado a la asociación, aseguró también que muchos guardias civiles tienen excesivas horas de trabajo.

40 HORAS

Al respecto, indicó que es frecuente que un guardia civil, cuyo sueldo medio ronda las 130.000 pesetas, haga 40 horas seguidas de servicio.

También señaló Ana María Arranz, quien informó que a esta asociación solamente pertenecen en Valladolid seis o siete mujeres, que es necesario concienciar a las esposas de los guardias civiles para que se asocien con la intención de defender sus derechos.

En el cuartel de la Guardia Civil de Tordesillas el sargento que desempeñaba ayer el cargo de comandante del puesto señaló a requerimiento de EFE que el teniente, del que no quiso dar el nombre, se encontraba de vacaciones y no podía facilitar información sobre el posible secuestro de correspondencia particular.

La Comandancia de la Guardia Civil, también consultada por EFE, remitió a la Delegación del Gobierno en Castilla y León, donde indicaron que el único que puede facilitar información al respecto es el delegado, Arsenio Lope Huerta, quien se encuentra de viaje.

Seis meses de prisión para el cartero que abandonó una saca en un solar

Barcelona (EFE).- La Audiencia de Barcelona dictó ayer una sentencia de conformidad por la que condena a seis meses de prisión menor a Jorge Ansón Contreras, ex-empleado del servicio de Correos en Viladecans (Barcelona), acusado de lanzar correspondencia a un solar y no entregarla a sus destinatarios.

La Sección Décima de la Audiencia celebró ayer la vista oral contra el acusado, que tan sólo duró unos minutos, al mostrarse de acuerdo el fiscal y la defensa con la petición del ministerio público, que solicitaba siete años de inhabilitación para el cartero por el delito de infidelidad en la custodia de documentos.

Los hechos ocurrieron el 29 de noviembre de 1988 cuando la policía halló en un solar abandonado sacas y bolsas arrojadas por Jorge Ansón, que contenían un total de 4.100 cartas.

El acusado había sido contratado temporalmente por la oficina de Correos de Viladecans para realizar tareas de reparto y distribución de correspondencia entre julio y noviembre de 1988.

De las 4.100 cartas que contenían las bolsas arrojadas, 1.600 pudieron ser entregadas a sus destinatarios, aunque deterioradas, mientras que el resto tuvieron que desecharse al haber sido destruidas, principalmente por la lluvia.

INMADUREZ

El fiscal señaló en su calificación que Jorge Ansón, de 25 años, estaba afectado en el momento de los hechos por "inmadurez de personalidad" así como por una "limitación de su carácter intelectivo que afectaba las consecuencias de valorar las cosas".

ANUNCIOS POR PALABRAS

Ventas

SE VENDEN alfalfa, paja, cebada R-2. Ciclo corto. Cooperativa Antigua. Fuentes de Valdepero. 720211.

SE VENDEN divanes para cafetería. Tfno.: 749626.

SE VENDE ordeñadora y amarres para vacas. 827246.

VENDO paja blanca, Martínez Tejerina. Población de Arroyo.

†

LA SEÑORA

Doña ARMINDA PEREZ SANCHEZ

Falleció en Palencia, el día 22 de Enero de 1992
a los 54 años de edad
DESPUES DE RECIBIR LOS SANTOS SACRAMENTOS
D. E. P.

Su apenado esposo Jesús Serna Herrero; hijos M.ª Natividad y Jesús Serna Pérez; madre Fidela Sánchez Martín; hijo político Antonio Cornejo; nieto Juan José Cornejo Serna; primos, sobrinos y demás familia,

Ruegan una oración por el eterno descanso de su alma

Funeral y conducción: Día 23, a las 12 de la mañana.
Misa de familia: Día 23, a las 8,30 de la tarde.
Iglesia parroquial: Ntra. Sra. del Carmen.
Casa doliente: C./ San Juan de la Cruz, 9-3º A.
Casa mortuoria: Hospital General "Río Carrión".
Compañía de Seguros OCASO, S.A.
Funeraria HONTIYUELO
C./ Mayor, 112, – Teléfonos 74 03 15 - 74 04 47 – 34001 Palencia

†

EL SEÑOR

Don RAFAEL AUSIN PASTOR

Falleció el día 21 de Enero de 1992
a los 73 años de edad
DESPUES DE RECIBIR LOS SANTOS SACRAMENTOS
D. E. P.

Sus apenados hijos José-Luis y María Teresa Ausín Hervella; hijos políticos Teresa Moreno Merino y Eduardo Pérez Tárrega; hermano Antonio Ausín; hermanos políticos, nietas Cristina y Marta Ausín Moreno y Elisa Pérez Ausín; sobrinos, primos y demás familia,

Suplican una oración por el eterno descanso de su alma

Funeral: Día 23, a las once de la mañana, y a continuación la conducción del cadáver al cementerio de Nuestra Señora de los Angeles.
Misa de familia: Día 23, a las ocho de la tarde.
Iglesia parroquial: Ntra. Sra. del Carmen.
Casa mortuoria: Casas del Hogar, 18-Bajo Dcha.
Pompas Fúnebres NTRA. SRA. DE LA CALLE
Plaza Mayor, 13 – Teléfonos 74 43 99 - 74 49 49 - Palencia

M.C.D.2022

Salamanca

Identificado el cadáver de uno de los atracadores al Banco de Castilla

Salamanca (EFE).- Jesús San José Ruiz, de 33 años, que fue uno de los dos participantes en el atraco a la oficina del Banco de Castilla, en el que resultaron gravemente heridos dos policías, fue hallado muerto en Benavente (Zamora), según información policial.

El cadáver de Jesús San José fue encontrado por unos cazadores en el monte benaventano "El Mosteruelo" el 29 de diciembre pasado, con cuatro orificios de bala en su cabeza, pero no pudo ser identificado hasta ahora por carecer de documentación.

Según la información policial, el cadáver se encontraba oculto entre unos matorrales desde unos quince días antes, probablemente, la muerte fue causada por un ajuste de cuentas entre delincuentes.

Jesús San José, además de participar en el atraco en el que resultaron gravemente heridos los dos policías, también había intervenido en otro atraco a una sucursal de Banesto en el barrio de San José, con retención de rehenes, y tras ser detenido, cumplía condena en Burgos, a cuya cárcel no volvió tras un permiso.

El otro atracador que intervino y huyó junto con el fallecido fue Tomás García López. de 32 años, que ya fue detenido en Madrid el pasado día 28 de noviembre, un mes después del atraco.

Lérida

La funeraria «cambió» los cadáveres

Lérida (EFE).- Los familiares de una persona fallecida en un accidente de tráfico estudian denunciar a Pompas Fúnebres de Lérida por cambiar accidentalmente el cadáver por el de un amigo que murió en el mismo siniestro.

El error fue descubierto cuando el padre de Mariano Lozano pidió ver a su hijo por última vez, antes de que el ataúd fuera introducido en el nicho.

Al mirar en el interior del féretro "descubrimos que aquel no era nuestro hermano, sino el cadáver de su amigo Josep María Bori", manifestó un hermano de la víctima.

Añadió que "rápidamente fuimos al otro lugar del cementerio donde en aquellos momentos se estaba enterrando a Josep María Bori y después de abrir el ataúd vimos que era nuestro hermano".

Según los familiares, el "cambio" de los cadáveres se produjo en la funeraria, al llevar a los dos difuntos a iglesias diferentes para celebrar los respectivos funerales.

Tragedia aérea de Estrasburgo

Continúa la incógnita sobre las causas del accidente

París (EFE).- Las causas del accidente del "Airbus 320" de la compañía francesa "Air Inter", que el lunes causó la muerte de 87 de las 96 personas que viajaban a bordo, continúan siendo una incógnita y nadie se atrave a decantarse hacia una de las dos hipótesis posibles: fallo técnico o error humano.

Fuentes próximas a la torre de control del aeropuerto de Estrasburgo, en el que debía haber aterrizado el avión, señalaron que el aparato realizó un brusco descenso de más de 2.000 pies (600 metros) durante la maniobra de aproximación al aeropuerto de Estrasburgo.

El avión, según técnicos de la torre de control, mantuvo la altitud reglamentaria de 5.000 pies durante el último viraje de aproximación a la pista y después realizó un descenso demasiado rápido sobre la pista.

Las fuentes señalaron que el aparato descendió a un ritmo de 2.300 pies por minuto, por causas desconocidas, cuando lo normal es 800 pies por minuto.

La Dirección General de Aviación Civil no confirmó estos datos y subrayó que no había todavía ningún elemento que permitiera establecer las causas del accidente.

Señalaron, además, que las investigaciones podrían prolongarse durante un tiempo bastante largo debido a que las dos cajas negras del avión resultaron muy dañadas.

RESCATE

Los equipos de rescate recuperaron ayer más de la mitad de los cadáveres de las víctimas, que fueron trasladados después a la capilla ardiente instalada en la localidad de Barr.

Un niño superviviente del accidente es trasladado por los servicios de rescate (EFE-AP)

La primera ministra francesa, Edith Cresson, y otros miembros del Gobierno socialista francés visitaron la capilla ardiente para expresar su pésame a los familiares de las víctimas.

La identificación de las víctimas está siendo muy difícil debido a las mutilaciones que sufrieron muchos cadáveres, mientras que los nueve sobrevivientes, entre los que se encuentra una madre y su hijo de 13 meses, un niño de 9 años y una de las azafatas, se encuentran ya fuera de peligro.

Las operaciones de rescate se realizaron en condiciones especialmente difíciles, debido a un clima muy frío y a las dificultades que entraña llegar a la zona del accidente, que sólo es accesible a través de pequeños caminos de montaña cubiertos de nieve o hielo.

Las condiciones meteorológicas desfavorables, el no funcionamiento de la baliza del avión y la oscuridad de la noche son las causas que los responsables de las operaciones de rescate apuntan para justificar las cuatro horas que transcurrieron desde que se perdió contacto por radar con el avión y la localización del aparato.

Los sobrevivientes tuvieron que soportar durante esas cuatro horas temperaturas que oscilaron entre -5 y -10 grados centígrados.

Uno de los sobrevivientes, Pierre Cota, de 45 años, declaró que "durante una hora oímos pequeñas explosiones. Ayudamos a algunos heridos que tenían las piernas rotas y nos acercamos a un pequeño fuego que se había producido en la parte trasera del avión, y que alimentamos con ramas para no morir de frío".

Entre las víctimas se encuentran seis españoles, miembros de la compañía nacional de ferrocarriles (RENFE), que junto con dos representantes de la compañía "Gec-Alsthom", constructora del Tren de Gran Velocidad (TGV), iban a estudiar un sistema de control de velocidad instalado en la línea Estrasburgo-Malhouse.

El "Airbus 320" es el único avión comercial, junto con el "Concorde", que utiliza mandos de vuelo eléctricos asistidos por ordenador, lo que permite que sólo necesite dos pilotos, algo que ha sido muy criticado por el sindicato de pilotos.

Detenido en Tenerife un estafador reclamado por el FBI y Scotland Yard

Santa Cruz de Tenerife (EFE).- La policía ha detenido a un británico reclamado por el FBI y Scotland Yard por ser el presunto autor de una estafa por manipulación informática a una empresa financiera de Londres y del robo de valores a una firma de Nueva York, todo ello por un montante de 3.453.500.000 pesetas.

El detenido es William Keith Cheeseman, de 49 años, que vivía en un lujoso ático de la ciudad turística del Puerto de la Cruz dotado de especiales medidas de seguridad, entre ellas escalera protegida por una verja y ascensor privado, indica una nota de la policía remitida a EFE.

En conexión con otras dos personas detenidas en Londres, William Keith Cheeseman accedió a las claves secretas de los ordenadores de la empresa Henderson Investiment Limited y efectuó transacciones por 15 millones de libras esterlinas (unos 2.700 millones de pesetas) a cuentas ficticias.

Por otra parte, el FBI le acusa de varios delitos de fraude federal cometidos por dos robos de valores, uno en la empresa Salomon Brokers, de Nueva York, por importe de 6.985.000 dólares (unos 698.500.000 pesetas), y otro en una entidad financiera que no se cita por 550.000 dólares (unos 55 millones de pesetas).

Al detenido, que ha sido puesto a disposición de la Audiencia Nacional por las solicitudes de extradición, se le intervinieron en el registro del ático que ocupaba, un pasaporte y dos permisos de conducir falsificados y con su foto, así como siete tarjetas de crédito falsificadas, talonarios de cheques manipulados, papeles con notas y agendas.

La policía española, que ignora por ahora dónde se encuentra el dinero estafado y los valores robados, considera que los documentos intervenidos y las declaraciones de los detenidos serán de máxima ayuda para esclarecer totalmente el caso.

Además de los procedimientos judiciales que instruyen el FBI y Scotland Yard, la policía española abrirá diligencias contra Williams Keith Cheeseman por la tenencia y uso de documentos falsos que le han sido intervenidos.

El presunto estafador fue detenido tras la llegada el domingo a Tenerife de un agente de Scotland Yard para colaborar con la policía española, por tenerse fundadas razones de que el presunto estafador podría estar utilizando un nombre supuesto.

M.C.D.2022

Mónica COSTA TRACHSEL

Inka Martí y Marisol Galdón vuelven a televisión con el programa "Peligrosamente juntas"

Después de un tiempo detrás de las cámaras, estas dos mujeres, de estilos tan distintos, presentan el espacio mano a mano

Inka Martí y Marisol Galdón sólo tienen en común su buen hacer ante las cámaras de televisión. Son dos estilos totalmente distintos que se han unido con la intención de potenciar la cultura de nuestro país a través de la pequeña pantalla. "Peligrosamente juntas" es el nombre del programa que presentan por la segunda cadena de TVE desde el 7 de enero.

Marisol Galdón se dio a conocer con "Plástic", un programa musical de estilo muy desenfadado. Inka Martí se ganó la popularidad con "Aventura'92". Las dos llevaban tiempo sin dar la cara por la televisión, aunque Inka ha dedicado estos dos últimos años a trabajar en una productora. "Yo era feliz trabajando detrás de las cámaras", explica.

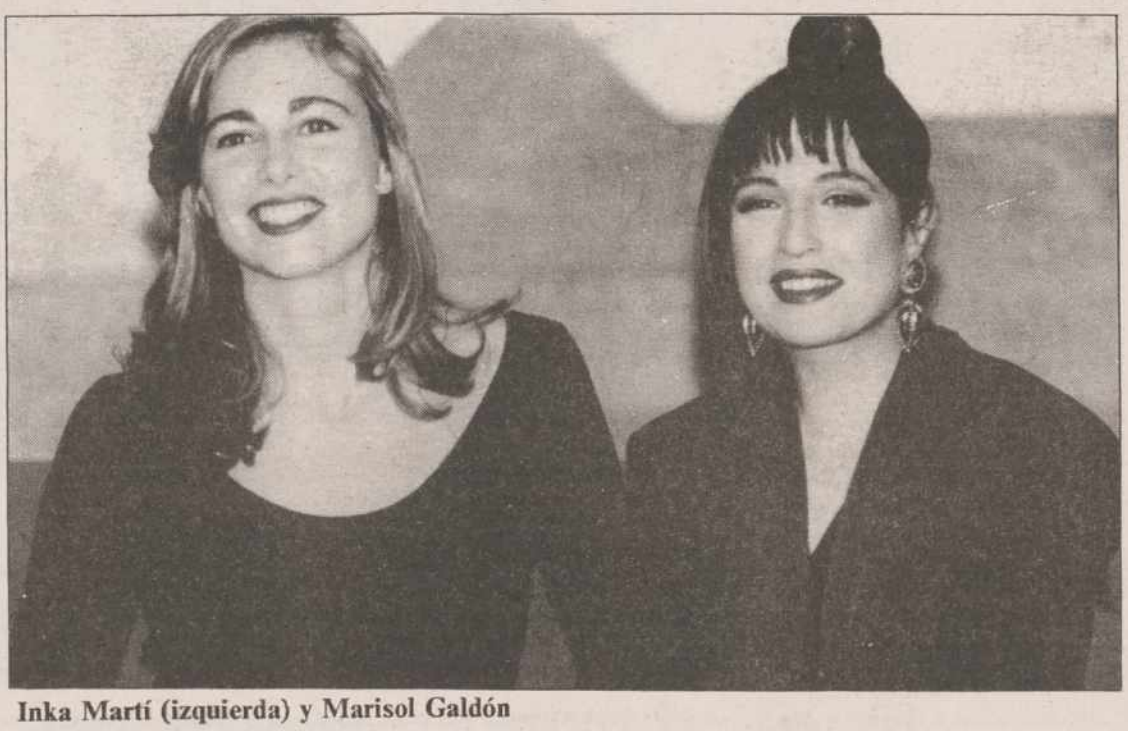

Inka Martí (izquierda) y Marisol Galdón

"Queremos recuperar la buena fama de la cultura"

"El programa va dirigido a los jóvenes y queremos darle mucho ritmo a las entrevistas"

"LA CULTURA NO DA MIEDO"

–Inka ¿en qué consiste el programa?

–Cada mes tengo varios colaboradores diarios que hablarán de temas tan distintos como la literatura, la ciencia, el humor, las variedades o el cine. Dos entrevistas relacionadas con la actualidad cultural. Una tertulia en la que participarán todos los invitados y una actuación musical. Habrá también una sección que mostrará aspectos distintos de ciudades europeas.

–Marisol ¿se trata pues de un programa cultural?

–Queremos recuperar la buena fama de la cultura, que en estos momentos no la tiene. Es un programa cultural en el sentido más amplio de la palabra. A veces al decir cultura la gente se espanta, pero no es algo elitista sino que tiene que ver con cómo se ha hecho una silla, los libros, la moda o la gastronomía.

–Las dos venís de unos programas muy distintos a este ¿cómo os habéis adaptado?

–"Aventura'92" era distinto a esto pero no tanto. Yo me he adaptado muy bien, en parte porque desde un primer momento me he llevado muy bien con Marisol, nos hemos compenetrado mucho. También porque va dirigido a los jóvenes y porque se hace en Barcelona. Queremos además darle mucho ritmo a las entrevistas, a ver si lo conseguimos.

–Yo en cambio vengo de un programa, "Plástic" que es absolutamente distinto a este, pero me encuentro muy cómoda.

–Marisol ¿os habéis repartido en cierta manera los papeles de presentación?

–No, en este programa no hay papeles, porque no es una obra de teatro. No hay nada designado. Todo lo hacemos entre las dos.

DISTINTAS POR FUERA, IGUALES POR DENTRO

–Las dos tenéis unos estilos de presentación muy distintos ¿cómo ha ido la adaptación?

–En la forma somos muy distintas, pero no interiormente. En el contenido nos parecemos mucho y por esto nos hemos compenetrado tan rápidamente. La diferente forma de actuar es un efecto buscado. Dos son siempre mejor que una y esto dará más juego, algo muy importante en un programa en el que la palabra es tan básico. Al menos habrá dos tonos de voz distintos.

–Tanto Inka como Marisol afrontan con una gran ilusión este nuevo proyecto de su vida profesional. La unión de las dos puede ser explosivo, simplemente "Peligrosamente juntas".

"La palabra cultura a veces espanta, pero no es elitista. Cultura es moda, libros o gastronomía"

VISTAGRAMA

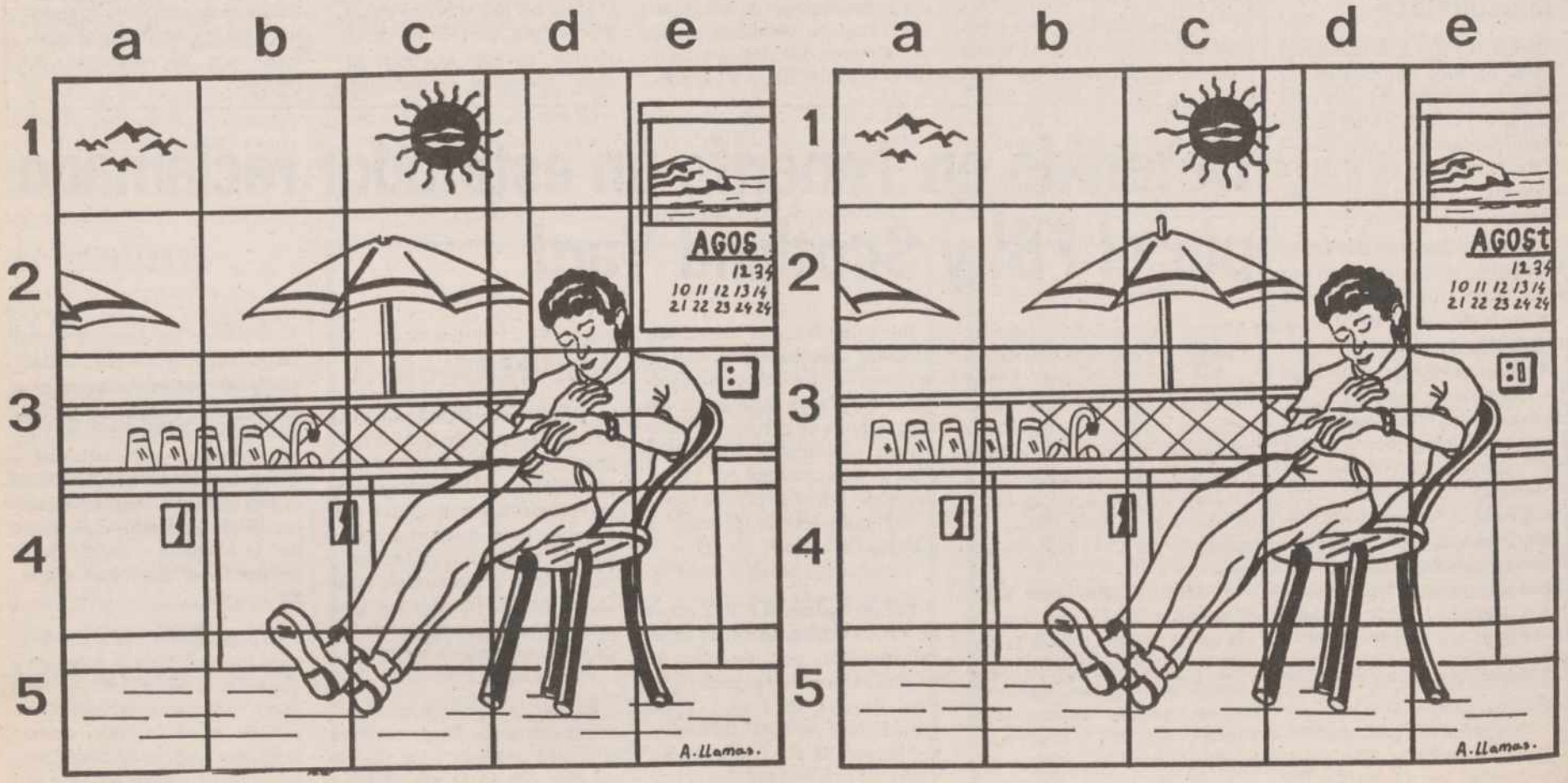

DESCUBRA LAS SEIS DIFERENCIAS QUE HAY ENTRE ESTOS DOS DIBUJOS.

M.C.D.2022

PERFILES FAMOSOS

Lupita Jones, "Miss Universo 1991", mostró su simpatía durante su corta estancia en España

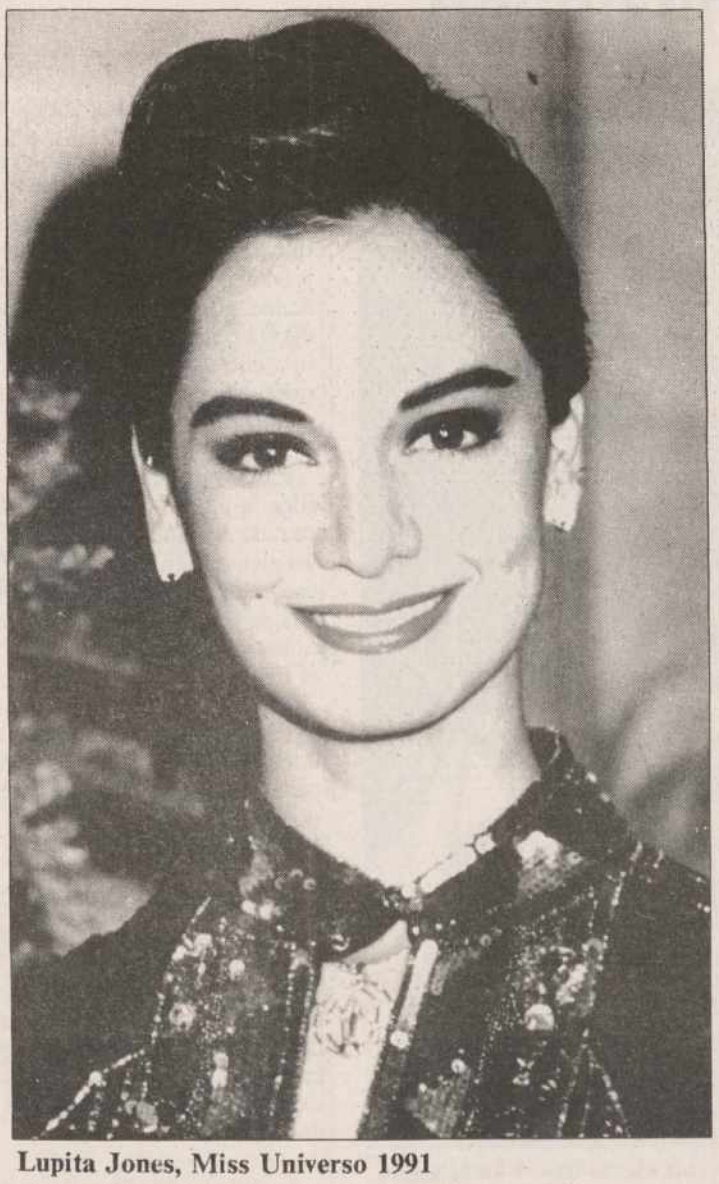

Lupita Jones, Miss Universo 1991

"Tengo novio y unos grandes deseos de formar mi propia familia"

"Nadie puede imaginarse la gran responsabilidad que implica tener este título"

Ruth UTANDE

Lupita Jones, "Miss Universo'91", es más que una cara bonita. Tras ella hay una mujer de gran sencillez y vasta cultura que desprende por donde quiera que vaya.

Y es que su título no sólo la convierte en la mujer más guapa del Universo, sino que también la obliga a ser embajadora de su país, México, en el resto del mundo.

Lupita estuvo de paso por España luciendo su gran simpatía y un correcto español, porque como ella dice se siente muy identificada con nuestro país ya que es oriunda de Baja California, justo en la frontera con México.

ES DIFICIL IMAGINARSE LO QUE EL TITULO IMPLICA

Elegantemente vestida con un traje de chaqueta amarillo, "Miss Universo" no olvidó ponerse su corona que, a principios del próximo año, cederá a su sucesora en el certamen que se celebrará en Thailandia.

–Lupita, ¿qué ha significado para tí este título?

–Nunca llegué a imaginarme que esto pudiese ocurrirme a mí. Ha supuesto para mí un gran esfuerzo conseguirlo y actualmente una enorme responsabilidad tenerlo y desempeñar mis funciones lo mejor posible.

–¿Cuáles son tus funciones?

–Soy una especie de relaciones públicas internacional, pero nadie puede imaginarse lo que el título implica. Es una obligación muy grande.

–¿Cómo transcurre tu vida?

–Viajo constantemente y también presido diversos actos. La verdad es que estoy todo el día de un lado a otro.

TENGO NOVIO Y DESEO FORMAR UNA FAMILIA PRONTO

Ser "Miss Universo" implica llevar una ajetreada vida en donde es difícil tener tu intimidad. No estar casada ni hacerlo durante el año de reinado es uno de los requisitos fundamentales.

–Lupita, ¿tienes tiempo para tu vida privada?

–No tanto como una persona que lleva una vida normal, pero intento tener un rato para mí. Es fundamental.

–¿Tienes novio?

–Sí, no es un noviazgo corriente porque no nos vemos tanto como quisiéramos pero intentamos compaginarlo con nuestros compromisos.

–¿Has pensado en casarte?

–Sí, por supuesto. Tengo grandes deseos de formar mi propia familia, creo que lo disfrutaré muchísimo. Pero por el momento, esto no es posible, así que tendré que esperar un par de años para poder llevarlo a cabo.

QUIERO CONSTRUIR UN CENTRO DE DESCANSO

Lupita sólo piensa en descansar cuando termine su reinado y para ello está pensando hacer grandes proyectos.

–¿Qué harás cuando cedas tu corona?

–Quiero construir un centro de descanso en donde la gente acuda para olvidarse del stress y de sus posibles problemas. Será un sitio muy tranquilo al aire libre y esta tranquilidad será la tónica general.

–Lupita, ¿qué sentirás cuando todo termine y corones a tu sucesora?

–Me sentiré muy orgullosa de haber representado adecuadamente a mi país durante todo este año y me gustará desearle a mi sucesora toda la suerte y felicidad que yo he tenido.

"Cuando termine mi reinado quiero construir un centro de descanso para que la gente se olvide del stress"

CRUCIGRAMA

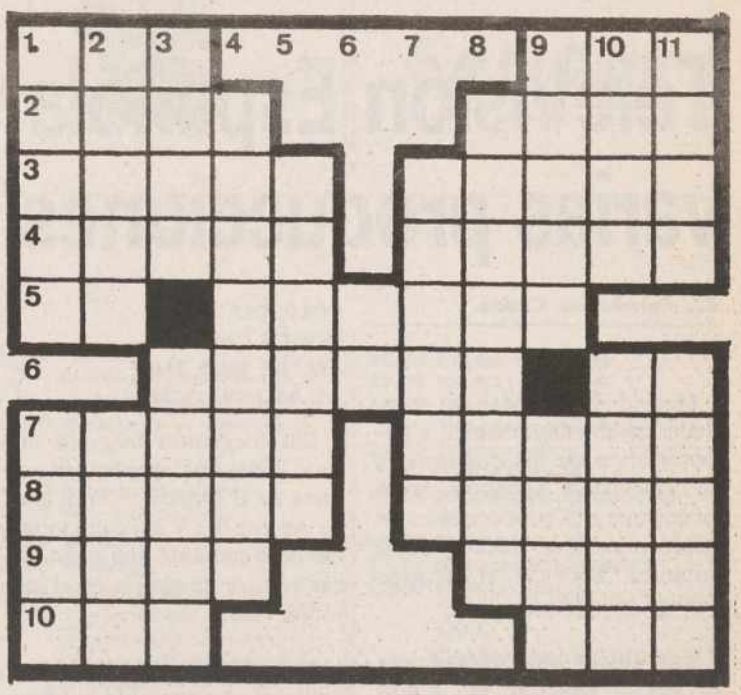

HORIZONTALES.–1: Señal de socorro. Personaje bíblico. 2: Redil, aprisco. Ladrón. 3: Apellido español. Capital de Marruecos. 4: Copita para bañar el ojo. Género de peces telósteos fisóstomos, perteneciente a la familia de los clupcidos. 5: Dios del sol de los antiguos egipcios. Figura, representación de una cosa. 6: Mancebo hermoso. Símbolo del radio. 7: Bogar. Vedar. 8: Trampa, estafa. Perfume. 9: Raza de perro. (al rev.) Amansa una fiera. 10: Tuesto. Esfinter.

VERTICALES.–1: Somnolencia. Bahía, ensenada. 2: Hembra del carnero. Amor, deseo sexual. 3: Tratamiento que se da a los soberanos en ciertos países. Señal, indicio. 4: Natural de cierta ciudad española. 5: Ciudad española. 6: Prefijo inseparable. 7: Nombre de mujer. 8: Chaqueta con adornos y piececitas de colores. 9: Producto que sirve para lavar. Caucho. 10: (al rev.) Variante de un nombre de varón. Nombre de varón. 11: Rudo, torpe. Instrumento para remover la tierra.

JEROGLIFICO

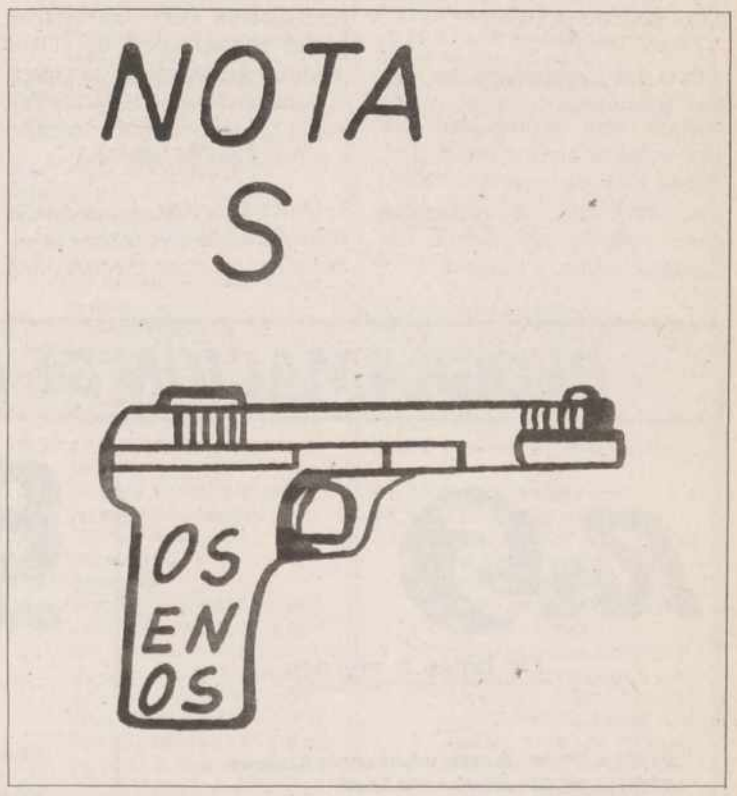

¿HAS HEREDADO ALGO DE TUS TIOS?

SOLUCIONES A LOS PASATIEMPOS DEL DIA ANTERIOR

AL CRUCIGRAMA

HORIZONTALES.–1: Ras. Par. 2: Aros. Gato. 3: Nacar. Papas. 4: Abeja. Elena. 5: Te. Abisal. 6: Adunan. Pa. 7: ranuL. Dudar. 8: Asirá. Oreja. 9: Mima. Adán. 10: Aro. Osa.

VERTICALES.–1: Ranat. Rama. 2: Arabe. Asir. 3: socE. Animo. 4: Sajadura. 5: Rabula. 6: In. 7: Pesado. 8: Galanura. 9: Papel. Dedo. 10: Atan. Pajas. 11: Rosa. Arana.

AL REFRAN GRAFICO

Hermosura de hembra, mil desazones siembra.

A LAS LETRAS "REVOLTOSAS"

...TERRAZA.

AL TABLEROGRAMA

"Admiramos las cosas por motivos, pero las amamos sin motivos".

(CHESTERTON)

M.C.D.2022

«Olé, Olé» busca chica en «De tú a tú»

Televisión Española y Antena 3 TV ofrecen mañana varias producciones de origen mexicano

J.L. Fernández-Checa.

Madrid (EFE).–Mañana coinciden en la programación cinematográfica de los dos canales de Televisión Española nada menos que tres producciones de origen mexicano, además de la británica "McVicar, el enemigo público número 1".

Esta última está protagonizada por el cantante del grupo "The Who" y narra la historia de la evasión de la cárcel de un violento delincuente, John McVicar, un personaje real que, además, colaboró en la redacción del guión.

Entre las primeras se encuentran dos de similares características, "Canta y no llores" y "Yo no creo en los hombres", dos melodramas para el lucimiento y las canciones de Irma Vila y Sara Montiel, respectivamente.

Mucho más interesante es "Los olvidados", una de las grandes obras de Buñuel en México en el que se recoge de forma casi documental el drama de los niños abandonados.

Para los incondicionales del cine mexicano, todavía queda mañana otra oportunidad. En esta ocasión en Antena 3 TV, donde está programado "Feliz año, amor mío", un melodrama protagonizado por Arturo de Córdoba y Marga López.

"OLE, OLE" BUSCA CHICA EN "DE TU A TU" DE ANTENA 3 TV

Los integrantes del grupo musical "Olé, Olé" explicarán mañana en el espacio "De tú a tú" de Antena 3 TV las características de la cantante que están buscando para integrarla en el conjunto.

Durante el espacio también se realizará una conexión en directo, poco antes del estreno de "Cartas de amor", con los camerinos de Alberto Closas y Analía Gadé, quienes interpretarán algunos fragmentos de esta obra de teatro.

En el apartado musical, el programa contará con las actuaciones de La Década Prodigiosa y Rita Pavone.

"METROPOLIS", SEGUNDA PARTE DE "WAVESTATIO USA 1991"

El espacio cultural "Metrópolis" de TVE 2 emitirá mañana la segunda parte del espacio "Wavestatio USA 1991", en el que se recoge una selección de vídeos inéditos de artistas de la escena musical norteamericana que han presentado sus últimos trabajos a lo largo del pasado año.

Dicha selección, en la que se incluyen un buen número de videoclips inéditos, recoge una amplia representación de estilos, desde la música metal y el rock hasta el rap y las bandas independientes.

Sara Montiel canta en la película mexicana «Yo no creo en los hombres»

En la selección de mañana se encuentran, entre otros, American Music Club, Buffalo Tom, Thin White Rope, Visisting Kids, Eric Johnson y Rickie Lee Jones.

Mañana, por otra parte, La 2 emite el último de los tres capítulos de "De Nuremberg a Nuremberg", el último trabajo realizado por el cineasta y documentalista Frederic Rossif, autor entre otras obras de la película sobre la guerra civil española "Morir en Madrid".

En este último episodio se recoge la última época de Hitler, cuando acosado por el avance de los ejércitos aliados, y tras el fracaso de la ofensiva en las Ardenas, se ve obligado a movilizar a niños y ancianos para luchar en el frente.

También en el apartado de los documentales, mañana se ofrecerá dentro de "Los australianos" un episodio dedicado a Lola Montes.

Esta producción australiana, en la que normalmente se incluyen personajes más o menos famosos de esta nacionalidad, escoge en esta ocasión a la famosa bailarina de origen español, que en la cima de su carrera artística realizó una gira por diversas ciudades australianas.

Su difícil y apasionado carácter, y su condición de enferma incurable, hicieron que su problemática gira pasara a los anales de la pequeña historia australiana.

PROGRAMACION DE LAS EMISORAS DE RADIO LOCALES

RN5

De lunes a viernes

07,55 a 08,00 Boletín Informativo Regional
08,33 a 08,43 Informativo Local
08,55 a 09,00 Boletín Informativo Regional
10,57 a 11,00 Avance Informativo Local
11,27 a 11,30 Avance Deportivo Local
12,05 a 13,30 Aquí Estamos
13,30 a 14,00 Castilla y León a las 13,30 (Regional)
14,50 a 15,00 Cimbalillo
15,05 a 15,30 Tiempo de Juego
15,30 a 16,00 Tierra Nuestra (Regional)
16,05 a 17,00 Aquí Estamos
17,05 a 17,10 Boletín Informativo Regional
19,05 a 19,50 Palencia, Tierras y Gentes
19,50 a 20,00 Informativo Local

Sábado

14,05 a 14,30 Tiempo de Juego
14,50 a 15,00 Cimbalillo

Domingo

11,30 a 13,30 Retransmisión del partido del C.F. Palencia
14,05 a 14,30 Tiempo de Juego
14,50 a 15,00 Informativo Regional

antena3

De lunes a viernes

08,30 a 12,00 El primero de la mañana
Presenta José Carlos Maté
12,00 a 14,15 Viva la gente de Palencia
Con Eva Calleja y Javier Sánchez
14,35 a 15,00 Viva la gente del deporte
Alberto Moreno
15,30 a 16,00 Informativo regional
19,05 a 19,15 Informativo de tarde
Presenta José Carlos Maté
19,15 a 20,00 Los 33 de Antena 3
Con José Ignacio Diez Cano

Sábado

08,30 a 09,00 Informativo Regional
12,30 a 14,00 Viva el sábado
Javier Sánchez
14,00 a 14,15 Resumen de la semana
Informativo
14,15 a 15,00 Programación deportiva especial fin de semana

Domingo

12,00 a 15,00 Tu, yo y la música
Con Fernando Hermoso

SER

De lunes a viernes

07,50 a 08,00 Matinal SER Palencia primer tiempo
08,30 a 08,45 Matinal SER Palencia segundo tiempo
12,05 a 12,00 Cosas de Palencia
14,05 a 14,25 Informativo hora 14 edición Palencia
15,10 a 15,30 Hora 14 deportiva
16,05 a 19,00 El club de la tarde
19,20 a 19,30 Hora 25 edición Palencia primer tiempo
20,20 a 20,30 Hora 25 edición Palencia segundo tiempo
21,20 a 21,30 Hora 25 deportivo edición Palencia

Sábado

07,50 a 08,00 Matinal SER Palencia primer tiempo
08,30 a 08,45 Matinal SER Palencia segundo tiempo
12,05 a 12,25 Sorteo de Lotería
12,30 a 14,00 Hoy por hoy Palencia
15,10 a 16,00 Hora 14 deportiva
–Por la tarte programación deportiva local.
19,00 a 23,00 Carrusel deportivo

Domingos

12,05 a 14,30 Viva el domingo
15,30 a 16,00 Carrusel deportivo primera parte
21,00 a 22,00 Carrusel deportivo segunda parte
–Por la tarde programación deportiva local

M.C.D.2022

MIERCOLES, 22

19,30 Jake y el gordo
20,30 Telediario 2
21,05 Noche de humor
–Las chicas de oro
21,30 Camarena
(La guerra de las drogas)
23,10 Grandes relatos
"El pájaro espino"
Meggie recibe el cuerpo de su hijo Dane en Drogheda, al que acompañan Justine, Reiner y el cardenal de Bricasart. Tras el funeral Meggie, destrozada por un gran dolor, comunica a Ralph lo que éste sospechó siempre: que él era el padre de Dane
24,00 Diario noche
00,20 Punto de vista
00,30 Los australianos
01,20 Despedida y cierre

19,05 Peligrosamente juntas
Magazine presentado por Inka Martí y Marisol Galdón
20,00 Informativo territorial
20,05 Chócala
Pedro Barthe hace un recorrido por la historia del baloncesto
21,00 Redacción en la 2
21,25 El arrecife de coral
22,00 El supercine de la 2
"El ladrón que vino a cenar", 1973
Dirección: Bud Yorkin
23,50 Imágenes perdidas
00,20 Cine Club. Ciclo: Laurence Olivier
"La ópera del mendigo", 1953
01,55 Patinaje
Campeonato de Europa
02,25 Fin de emisión
20,00 Informativo de Castilla y León

19,40 La ruleta de la fortuna
20,30 Noticias
21,00 Nuevos policías
El equipo de nuevos policías se reúne para jugar una partida de póker el día de San Valentín. Una vez allí, recuerdan las aventuras pasadas juntos
22,00 Noticias
22,01 Cinturón negro
"El guerrero americano", 1985
Dirección: S. Firstetenberg
24,00 Noticias
00,15 En el calor de la noche
Serie policiaca. En el intermedio se emiten programas regionales
01,15 Hospital general
02,00 Pasarela
02,45 Colegio Libre de Eméritos. Aula 3
03,15 Fin de emisión

19,00 Vip Guay
Concurso infantil presentado por Emilio Aragón
19,30 ¿Hablando se entiende la basca?
Presenta Jesús Vázquez
20,00 Avance informativo
20,05 Su media naranja
20,45 Telecupón
21,05 Manuela
22,00 Cine 5 estrellas
"Los creyentes", 1986
Dirección: John Schlesinger
Intérpretes: Martin Sheen, Helen Shaver
00,10 Entre hoy y mañana
00,50 Futbolísimo
Deportivo. Incluye la transmisión de un partido de fútbol
02,35 ¿Hablando se entiende la basca?
03,05 Fin de emisión

20,00 Avance redacción
20,05 Los 40 principales
20,30 Telecomedia
"Los primeros de la clase"
21,00 Telecomedia
"Padres forzosos"
21,28 Información meteorológica
21,30 Noticias
21,54 Información deportiva
22,00 Estreno Canal +
"Cómete una taza de té", 1989
Dirección: Wayne Wang
Intérpretes: Victor Wong, Lee Sau Kee
23,45 Segunda sesión
"Al filo de la noticia"
01,52 Cine
"Alcohol y coca"(C)
03,50 Fin de emisión

JUEVES, 23

07,00 Carta de ajuste
07,29 Apertura
07,30 Avance TD
07,35 Informativo en inglés. CBS
08,00 Avance TD
08,05 Cada mañana
08,30 Avance TD
08,35 Cada mañana
09,00 Avance TD
09,05 Sesión matinal
"Canta y no llores", 1949
Dirección: Alfonso Patiño Gómez
Intérpretes: Irma Vila, Carlos López Moctezuma
10,25 De par en par
12,00 Amor prohibido
12,55 Avance TD
13,00 Magazines Territoriales
13,29 Conexión con la programación nacional
13,30 Destino
13,55 Avance TD
14,00 Informativos Territoriales
14,29 Conexión con la programación nacional
14,30 No te rías que es peor
15,00 Telediario-1
15,35 Rubí
16,25 Pasa la vida
17,30 Avance TD
17,35 Juega con nosotros
–La tira de aventuras
–La tira de juegos
19,35 Jake y el gordo
20,30 Telediario 2
21,05 Primero izquierda
Magazine, presentado por el periodista Carlos Herrera, con entrevistas y actuaciones musicales
22,10 El primi juego
22,40 Estrenos TV
"Pasión fatal", 1988
Dirección: Christian I Nyby II
Intérpretes: Lony Anderson, Patrick Duffy
Richard Harlen es un joven escritor en un buen momento de su carrera, que un día conoce a Ellene, una bella mujer muy apasionada
00,25 Diario noche
00,35 Punto de vista
00,45 Los australianos
01,35 Despedida y cierre

Programas TVE Castilla y León

13,00 Avance informativo
13,02 Para todos los públicos
14,00 Informativo de Castilla y León
14,20 El tiempo

07,15 Carta de ajuste
07,29 Apertura
07,30 Clip, clap, vídeo
08,00 Dibuja-2
09,25 Redacción de la 2
09,30 TV educativa
11,30 Noticias
11,35 La hora de...
"La hora de pasarlo bien"
12,30 Cajón desastre
13,00 Clip, clap, vídeo
13,25 Dibuja-2
14,00 De otro mundo
14,25 Redacción de la 2
14,30 Tenis. Resumen
15,00 Cifras y letras
15,30 De Nuremberg a Nuremberg
16,25 Redacción de la 2
16,30 Primera sesión
"Yo no creo en los hombres", 1954
Dirección: Juan J. Riega
Intérpretes: Sara Montiel, Rafael Beltrán
18,05 Redacción de la 2
18,10 Historias de cada día
"Falcon Crest"
18,55 Peligrosamente juntas
Magazine presentado por Inka Martí y Marisol Galdón
19,55 Informativos territoriales
20,00 Baloncesto
Montigalá Juventud-Phillips de Milán
Partido de liguilla de la Copa de Europa
21,30 Noticias en la 2
21,45 Matrimonio con hijos
22,10 Jueves Cine
"McVicar, el enemigo público número 1", 1980
Dirección: Tom Clegg
Intérpretes: Robert Daltrey, Cheryl Campbell
Basada en una autobiografía, relata la vida de McVicar, un delincuente británico condenado por diversos delitos a veintitrés años de cárcel. Un día, él y otro preso descubren que, junto a las duchas, hay un muro hueco muy fácil de derribar. McVicar planeará la fuga para poder regresar junto a su esposa
24,00 Metrópolis
00,30 Cine Club. Ciclo Buñuel en México
"Los olvidados", 1950
Dirección: Luis Buñuel
Intérpretes: Stella Inda, Roberto Cobo
02,25 Fin de emisión
20,00 Informativo de Castilla y León

06,30 Carta de ajuste
06,45 Noticias
07,00 La llamada del Oeste
07,30 Aula 3
08,00 Noticias
08,03 La guardería
09,30 Tan contentos
Revista matinal con Consuelo Berlanga
10,00 El oro y el barro
12,00 Noticias
12,03 Santa Bárbara
13,00 Bonanza
14,00 Noticias
14,03 Mi bella genio
Nota: Desconexión para emitir noticias regionales
14,30 Somos 10
15,00 Noticias
15,30 Leonela
16,25 Telecine
"Feliz año, amor mío", 1957
Dirección: Tulio Demicheli
Intérpretes: Arturo de Córdoba, Marga López
Un virtuoso violinista, enfermo e infeliz en su matrimonio, piensa que el suicidio es su única salida. Hasta que descubre que una joven está enamorado de él
17,50 Teletienda
18,00 La merienda
Infantil que incluye:
19,15 –Historias de Marshall
19,40 La ruleta de la fortuna
Concurso presentado por Bigote Arrocet y Mabel Lozano
20,30 Noticias
21,00 Cop Rock
22,00 Noticias
22,01 Farmacia de guardia
La botica se ha transformado en un pequeño teatrillo, donde los chicos ensayan la representación de Don Juan Tenorio
22,30 De tú a tú
Magazine presentado por Nieves Herrero
24,00 Noticias
00,15 Lou Grant
Serie sobre periodismo
01,15 Escuela de periodismo
02,00 Pasarela
02,45 Aula 3
03,15 Fin de emisión

07,20 Entre hoy y mañana
08,00 Desayuna con alegría
–Dibujos animados
–¿Hablando se entiende la basca?
09,30 María, María
10,05 Vacaciones en el mar
10,40 Cine corazón
"La armada Brancaleone", 1966
Dirección: Mario Monicelli
Intérpretes: Vittorio Gassman, Catherine Spaak
12,45 ¿Telecinco, dígame?
12,55 Entre platos anda el juego
13,30 ...A mediodía alegría
"Ana de las tejas verdes"
14,00 Papá comandante
14,30 Inés Duarte, secretaria
15,30 Remington Steele
16,25 Vientre de alquiler
17,25 Súper Guay
Presentado por Miliki y Rita Irasema. Incluye:
–Dibujos animados
–Flipper
19,00 Vip Guay
Concurso infantil presentado por Emilio Aragón
19,30 ¿Hablando se entiende la basca?
Presenta Jesús Vázquez
20,00 Avance informativo
20,05 Su media naranja
20,45 Telecupón
21,00 Manuela
Manuela se entera por pura casualidad, de la fama de ligones que tienen tanto Fernando como Emilio. Mientras espera encontrarse con Fernando, se siente enferma por lo que ha oído sobre él. Por su parte, éste, cuando va a salir del hotel con unas amigas, ve alejarse a Manuela por el otro extremo de la acera
22,00 Silencio se ríe
"Yo soy fulana de tal", 1975
Dirección: Pedro Lazaga
Intérpretes: Concha Velasco, Antonio Ferrandis
Una muchacha procedente de un pequeño pueblo, llega a Madrid llena de ilusiones y deseos de triunfo. Sin embargo, poco a poco, a través de distintos desengaños amorosos, acaba convertida en una prostituta profesional que recuerda su pasado en el pueblo con mucha nostalgia
23,40 ¡Qué gente tan divertida!
00,05 Entre hoy y mañana
00,45 Noche de miedo
"Deshauciados", 1974
Dirección: Larry Yust
Intérpretes: Frances Muller, Peter Brocco
02,20 ¿Hablando se entiende la basca?
02,55 Fin de emisión

08,00 ABC World News
Con Peter Jennings
08,33 Los 40 principales
09,23 Newhart
09,52 Noticias
10,00 Cine
"Loca academia de policía (III)"(C)
11,20 Cine
"Power"(C)
13,10 Piezas(C)
13,30 Los 40 principales
14,00 Redacción noticias
14,05 Dibujos animados
Los gatos samurais
14,30 Telecomedia
Newhart
15,00 Cine
"El cementerio viviente"(C)
16,39 Cine
"Cuando me enamoro"(C)
18,40 Cine
"Nos mudamos"(C)
20,00 Avance redacción
20,08 Los 40 principales
20,30 Telecomedia
"Los primeros de la clase"
21,00 Telecomedia
"Padres forzosos"
21,28 Información meteorológica
21,30 Redacción Noticias
21,54 Información deportiva
22,00 Estreno Canal +
"Gorilas en la niebla", 1985
Dirección: Michael Apted
Intérpretes: Sigourney Weaver, Bryan Brown
Basada en la obra autobiográfica de la investigadora norteamericana Dian Fossey, quien se dedicó, durante dos décadas, a estudiar el comportamiento de los gorilas en las montañas de Africa central. La doctora Fossey murió asesinada en 1985(C)
00,02 Cine
"Solo ante la ley"
Un veterano abogado recobra los principios de su juventud, cuando era un adolescente hippy(C)
01,45 Inside out
01,55 Transworld sport
–Deportivo(C)
02,45 Cine
"El rescate de Jessica McLure"
Una niña es rescatada de un pozo(C)
04,15 Fin de emisión

M.C.D.2022

Una línea férrea especial conectará Valladolid con Madrid

Valladolid. (EFE).- Una línea férrea especial conectará Valladolid con Madrid a través de Guadarrama, según el plan estratégico de comunicaciones de RENFE, dijo hoy el alcalde vallisoletano, Tomás Rodríguez Bolaños.

El alcalde, que ha mantenido esta semana reuniones con representantes del Ministerio de Obras Públicas y Transportes (MOPT), anunció también que la ciudad de Valladolid quedará mejor comunicada con el Norte de España, a través de la autovía de Cantabria.

Rodríguez Bolaños manifestó en rueda de prensa que Valladolid se convertirá en un núcleo importante de comunicaciones viarias, según el compromiso de los representantes del MOPT, a causa de la situación estratégica de la capital, no sólo dentro de Castilla y León sino también en el conjunto nacional.

En sus reuniones con el MOPT, Rodríguez Bolaños solicitó al Ministerio la construcción de un enlace desde La Flecha hasta la Ronda Sur, en las inmediaciones del barrio de Parquesol, así como la construcción de la Ronda Oeste, para enlazar el norte de la ciudad con la carretera de Madrid.

El alcalde añadió que Valladolid quedará "perfectamente abastecida de circunvalaciones" cuando la Junta de Castilla y León lleve a cabo la construcción de la Ronda interior Sur.

También dijo el alcalde que Valladolid contará con dos nuevos polígonos industriales públicos, el de San Cristobal II y el de Las Raposas, y agregó que ofreció al MOPT la posibilidad de que el aeropuerto de Villanubla se convierta en alternativa al madrileño de Barajas en casos de necesidad.

Se descubren dos habitáculos en el «zulo» donde ETA mantuvo secuestrado a Revilla

Madrid. (EFE).- Los obreros que desde hace varios días excavan en el "zulo" donde se supone que ETA mantuvo secuestrado a Emiliano Revilla descubrieron en la tarde de ayer dos habitáculos contiguos construidos con ladrillo bajo la casa del número 42 de la madrileña calle de Belisana, informaron hoy fuentes jurídicas.

Una de estas habitaciones podría ser el lugar donde vivió el industrial soriano durante los 249 días que permaneció en manos del "comando Madrid" de ETA, mientras que el cuarto contiguo podría haber servido a los terroristas para alojarse y desde allí vigilar y atender al secuestrado, según las mismas fuentes.

El juez de la Audiencia Nacional Carlos Bueren ha ordenado que las excavaciones prosigan hasta que se descubra totalmente el escondrijo, ubicado debajo de una casa de planta baja que fue comprada en 1982 por varios chilenos miembros del Movimiento de Izquierda Revolucionaria (MIR) que ayudaron al comando "Madrid".

Los trabajos han permitido comprobar que esta "cárcel del pueblo" está "bastante bien construida" -según explicaron las fuentes- y que se conserva su estructura, a pesar de que cuando los chilenos vendieron la casa en 1990, previamente cegaron con arena el agujero para evitar que el escondite fuera localizado.

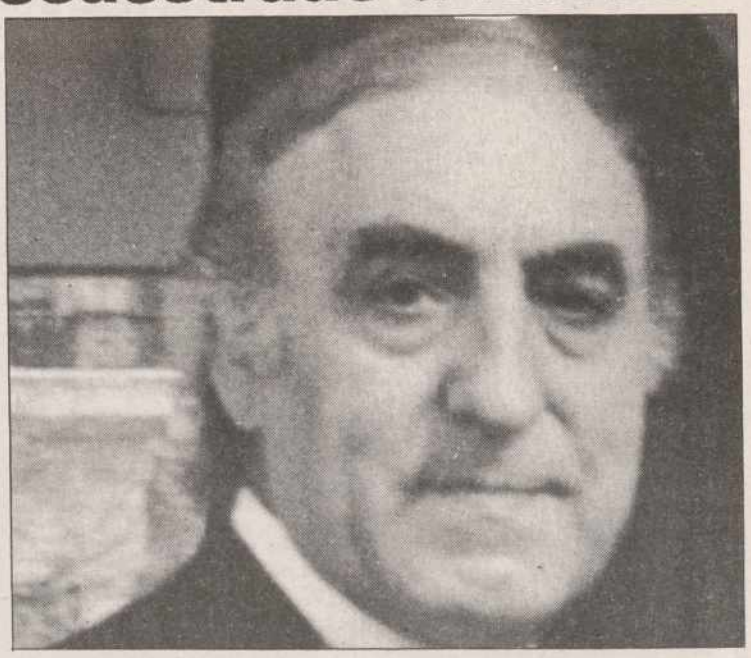

Emiliano Revilla

Los Servicios de Información de la Policía confían que en su interior aparezcan las chapas de madera que según Emiliano Revilla recubrían totalmente el lugar donde estuvo encerrado en 1988, así como varias vigas que había en el techo.

No obstante, la Policía cree que la apariencia actual del "zulo" no es la misma que tenía cuando en 1983 la banda terrorista ETA secuestró y escondió en esta vivienda a Diego Prado de Colón y Carvajal, presumiblemente también con la colaboración del grupo de chilenos miembros del MIR.

Al parecer, tras el secuestro de Diego Prado los terroristas "mejoraron" las condiciones del escondrijo antes de utilizarlo para ocultar a Revilla.

Defensa e instituciones negocian la ubicación de sedes de la Junta y Cortes

Valladolid. (EFE).- El Ministerio de Defensa y las instituciones de Castilla y León negociarán el próximo mes de febrero en Valladolid la ubicación de la Junta y las Cortes en edificios militares de esta capital, dijo hoy el alcalde, Tomás Rodríguez Bolaños.

Rodríguez Bolaños manifestó en rueda de prensa que el próximo mes, en fecha aún por concretar, se reunirán el secretario de Estado de Defensa, José María Hernández Díez, y representantes de la Junta, de las Cortes y de la delegación del Gobierno en Castilla y León, para estudiar las posibilidades de que las instituciones autonómicas puedan ubicarse en edificios militares.

El alcalde dijo que no quería precisar qué edificios podrían ser ocupados por las instituciones, si bien añadió que a título personal él considera que las Cortes de Castilla y León podrían ubicarse en el actual Gobierno Militar, sede de la antigua Capitanía General, en la zona céntrica de Valladolid.

Rodríguez Bolaños agregó que con el traslado de las Cortes de Castilla y León desde el pueblo vallisoletano de Fuensaldaña a la capital se cumpliría el mandado del Estatuto de Autonomía, que prevé que el Legislativo quede radicado en Valladolid.

En la misma reunión los interlocutores podrán plantear la posibilidad de buscar otros edificios de Valladolid como los más idóneos para la ubicación de sus respectivos departamentos, según dijo Rodríguez Bolaños.

La reunión entre Defensa y los representantes de las instituciones de Castilla y León fue acordada esta semana en una visita que el alcalde hizo al Ministerio para tratar cuestiones del Ayuntamiento.

Seguimiento total del paro de FEVE

Oviedo. (EFE).- El seguimiento del paro convocado por los sindicatos en FEVE ha sido prácticamente total entre las 8:00 y las 9:00 horas de hoy, según manifestaron a EFE fuentes sindicales.

Los paros, convocados por los sindicatos regionales de transporte de CCOO y UGT de Asturias para hoy y el día 24 de enero, se desarrollan de ocho a nueve de la mañana y entre las siete y las ocho de la tarde.

Esta protesta está motivada, según los sindicatos, por la negociación de un Plan de Empresa que garantice el futuro de FEVE, por el mantenimiento de las líneas de ferrocarriles actuales y contra la pérdida de puestos de trabajo.

Los sindicatos consideran que la orden del Ministerio de Transportes de cerrar la línea León-Bilbao, y los recortes presupuestarios previstos para 1992, que suponen prácticamente la paralización de las inversiones en el plan de cercanías de Asturias, justifican la convocatoria de paro.

FEVE tiene en la actualidad una plantilla de 2.500 trabajadores repartidos en las once provincias en las que presta servicios, de los que 1.100 pertenecen a Asturias.

Por otra parte los sindicatos regionales manifiestan que el cierre de varios centros de trabajo en el Principado pone en peligro la existencia de las líneas interregionales Oviedo-Santander y Oviedo-Ferrol.

Hacienda recaudará 2.000 millones de IVA por la subida de la luz, según UCE

Madrid. (EFE).- La Unión de Consumidores de España (UCE) estima que Hacienda recaudará más de 2.000 millones de pesetas por la aplicación de un punto más de IVA, desde el 12 al 13 por ciento, a los consumos de energía eléctrica efectuados en noviembre y diciembre de 1991, cuyos recibos se están pasando en 1992.

De esta cantidad, denuncia la UCE en un comunicado, más de 1.300 millones serán abonados por los 18 millones de usuarios domésticos, quienes además no podrán repercutir ese IVA, por tratarse en la mayoría de los casos de usuarios finales.

Esta organización estima que en estas cantidades no están incluidos otros tantos millones que deberán abonar aquellos usuarios a quienes las compañías les hayan efectuado lecturas estimadas o aplicado mínimos en las últimas facturaciones de 1991.

La UCE afirma que, a pesar de que se efectúe un prorrateo de los consumos correspondientes a 1991 y 1992, el nuevo IVA se aplicará, sin embargo, sobre la totalidad de la facturación, sin tener en cuenta ese prorrateo.

La Unión de Consumidores y Usuarios recomienda a todos los usuarios que exijan a sus compañías llevar a cabo la lectura real de sus contadores cada dos meses, dado los perjuicios que llevan aparejados para los consumidores las lecturas estimadas.

La organización advierte que los usuarios domésticos son los más perjudicados por la subida de las tarifas eléctricas y señala que el incremento que van a sufrir los recibos es de un 4,4 por ciento, y no del 3,2 por ciento aprobado por el Ministerio.

La denuncia de la UCE se suma a las efectuadas en el mismo sentido por la Organización de Consumidores y Usuarios hace unos días en relación con los recibos emitidos por la Compañía Telefónica correspondientes a pasos gastados en octubre y noviembre, en los que se aplica un IVA del 13 por ciento.

En este sentido, senadores del Partido Popular han presentado una serie de preguntas al Gobierno en las que se requiere respuesta sobre "las medidas que piensa adoptar el Ejecutivo para evitar que se produzcan estos abusos en las facturaciones" y por las fórmulas que se piensa establecer para devolver a los usuarios el dinero que a su juicio ha sido cobrado de manera indebida.

El PP entiende que la subida en un punto del tipo medio del IVA hasta el 13 por ciento, recogida en los Presupuestos Generales del Estado para 1992, sólo debe afectar a los consumos que se produzcan a partir del 1 de enero de ese año y no a períodos anteriores, en los que el tipo vigente era del 12 por ciento.

M.C.D.2022